SAMSUNG

SM-G530W

Mode d'emploi

Français (CA).10/2015. Rev.1.0

www.samsung.com

Table des matières

À lire avant utilisation

Démarrage

6 Contenu du coffret
7 Présentation de l'appareil
9 Utiliser la carte SIM ou USIM et la pile
14 Utiliser une carte mémoire
15 Allumer et éteindre l'appareil
16 Verrouiller et déverrouiller l'écran

Fonctions de base

17 Utiliser l'écran tactile
20 Disposition de l'écran d'accueil
24 Panneaux de notifications
25 Ouvrir des applications
26 Installer ou désinstaller des applications
27 Saisir du texte
29 Capture d'écran
30 Mes fichiers
31 Fonctions d'économie d'énergie

Connectivité réseau

33 Données mobiles
33 Wifi
34 Point d'accès mobile et modem

Personnaliser votre appareil

36 Gérer l'écran d'accueil et la liste des applications
38 Définir un fond d'écran et des sonneries
39 Changer la méthode de déverrouillage de l'écran
40 Transférer des données depuis votre ancien appareil
41 Configurer des comptes

Téléphone

42 Passer des appels
43 Recevoir des appels
43 Options en cours d'appel

Contacts

44 Ajouter des contacts
44 Importer et exporter des contacts
45 Rechercher des contacts

Messages et courriels

46 Messages
47 Courriel

Appareil photo

49 Prises de vue de base
50 Modes de prise de vue
53 Paramètres de l'appareil photo

Galerie

54 Afficher le contenu de l'appareil
55 Retoucher les photos

Utilitaires

56 S Calendrier
58 Internet
59 Vidéo
59 Calculatrice
60 Horloge
61 Note
62 Dictaphone
63 Google apps

Établir une connexion avec d'autres appareils

65 Bluetooth
67 Wifi Direct
69 NFC et paiement
71 Fonction d'impression mobile

Gestionnaire d'appareils et de données

72 Mettre l'appareil à jour
73 Transférer des fichiers entre l'appareil et un ordinateur
74 Sauvegarder et restaurer des données
74 Réinitialiser les données

Paramètres

75 Accéder au menu des paramètres
75 Connexions
78 Appareil
80 Personnel
82 Système

Accessibilité

Dépannage

Renseignements sur la sécurité

À lire avant utilisation

Veuillez lire attentivement ce mode d'emploi, afin de pouvoir utiliser votre appareil correctement et en toute sécurité.

- Les descriptions sont basées sur les paramètres par défaut de votre appareil.
- En fonction de votre zone géographique, de votre fournisseur de services ou de la version logicielle, certains contenus peuvent différer par rapport à votre appareil.
- Les contenus de qualité élevée nécessitant une forte utilisation du processeur et de la mémoire vive peuvent avoir une incidence sur les performances générales de l'appareil. Les applications relatives à ces contenus peuvent ne pas fonctionner correctement selon les caractéristiques de l'appareil et les conditions d'utilisation.
- Samsung ne peut être tenu responsable des problèmes de performance relatifs aux applications fournies par des prestataires autres que Samsung.
- Samsung ne peut être tenu responsable des problèmes de performance ou des incompatibilités découlant de la modification des paramètres de registre par l'utilisateur. Toute tentative de personnalisation du système d'exploitation peut entrainer des problèmes de fonctionnement de l'appareil ou de ses applications.
- Les logiciels, sons, fonds d'écran, images ainsi que les autres contenus multimédias fournis avec cet appareil sont concédés sous licence et leur usage est soumis à une utilisation limitée. L'extraction et l'utilisation de ces éléments à des fins commerciales ou autres constituent une infraction au regard des lois sur les droits d'auteur. Les utilisateurs sont entièrement responsables de toute utilisation illégale d'un contenu multimédia.
- Les services de données tels que l'envoi ou la réception de messages, le téléchargement ou le chargement de données, la synchronisation automatique ou l'utilisation de services de localisation peuvent occasionner des frais supplémentaires, en fonction de l'offre à laquelle vous avez souscrit dans le cadre de votre forfait. Pour les transferts de données volumineux, il est recommandé d'utiliser la fonction Wifi.
- Les applications fournies par défaut avec l'appareil peuvent être modifiées ou ne plus être disponibles, et ce, sans préavis. Si vous avez des questions à propos d'une application fournie avec l'appareil, contactez un centre de service après-vente Samsung. Pour les applications installées par l'utilisateur, contactez les fournisseurs de services.
- Toute modification du système d'exploitation de l'appareil ou installation de logiciels non officiels peut entrainer des dysfonctionnements et corrompre vos données. Ces actions constituent des violations de l'accord de licence Samsung et annuleront votre garantie.

Icônes

Avertissement : situations susceptibles de vous blesser ou de blesser autrui.

Attention : situations susceptibles d'endommager votre appareil ou d'autres équipements.

Remarque : remarques, conseils d'utilisation ou informations complémentaires.

Démarrage

Contenu du coffret

Vérifiez le contenu du coffret et assurez-vous que tous les éléments suivants sont présents :

- Appareil
- Pile
- Câble USB
- Adaptateur USB
- Guide abrégé

- Les éléments fournis avec l'appareil et les accessoires disponibles peuvent varier en fonction de votre zone géographique ou de votre fournisseur de services.
- Les accessoires fournis ont été spécialement conçus pour votre appareil et peuvent ne pas fonctionner avec d'autres appareils.
- L'aspect et les caractéristiques du produit peuvent faire l'objet de modifications sans préavis.
- Vous pouvez acheter d'autres accessoires auprès de votre revendeur Samsung. Avant tout achat, assurez-vous qu'ils sont compatibles avec votre appareil.
- Utilisez exclusivement des accessoires homologués par Samsung. L'utilisation d'accessoires non homologués peut entrainer des problèmes de performances ainsi que des dysfonctionnements non couverts par la garantie.
- La disponibilité de l'ensemble des accessoires dépend entièrement des fabricants. Pour plus d'informations sur la disponibilité des accessoires, consultez le site Web Samsung.

Présentation de l'appareil

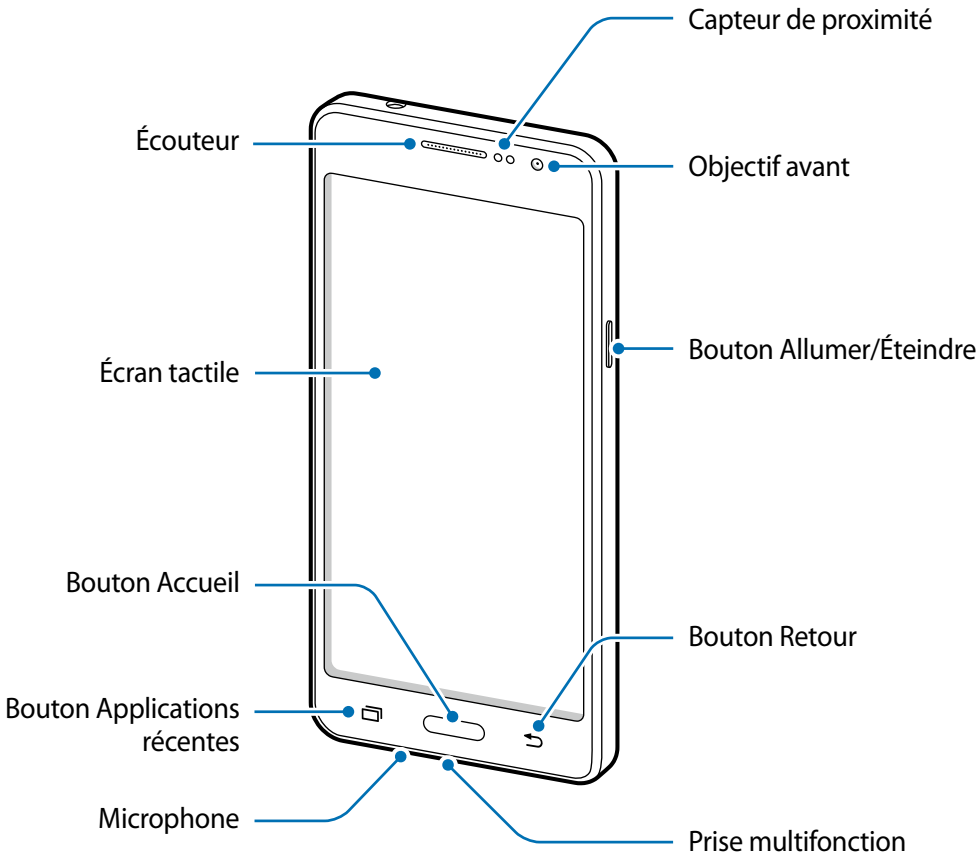

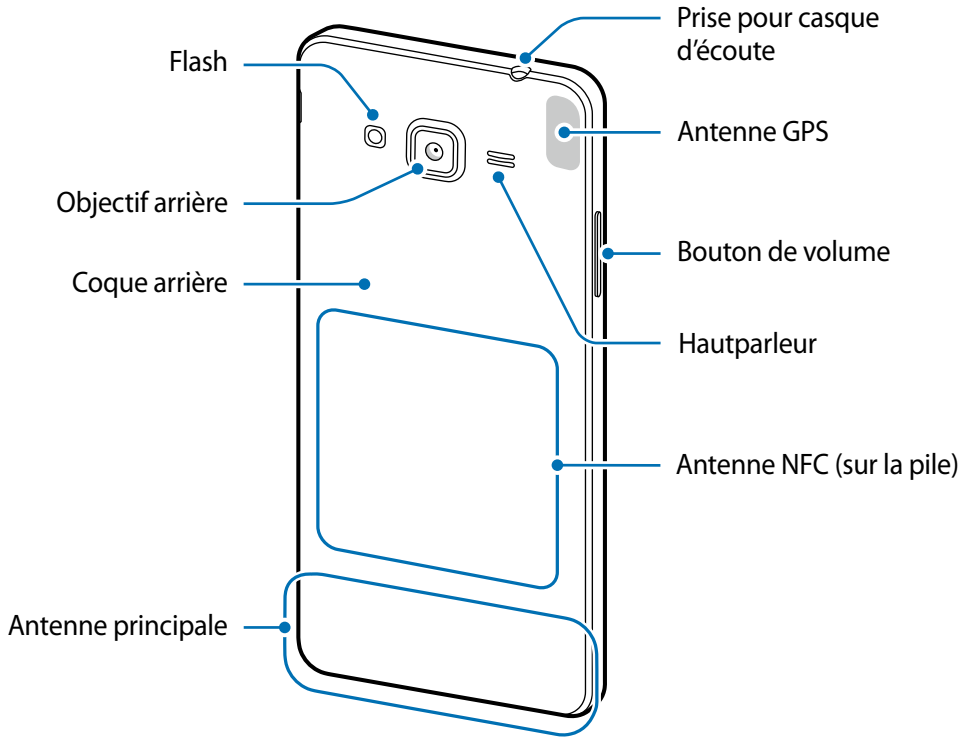

- Ne recouvrez pas la zone autour de l'antenne avec vos mains ou tout autre objet. Cela peut entrainer des problèmes de connectivité ou décharger la pile.
- L'utilisation d'une protection d'écran agréée Samsung est recommandée. Les protections d'écran non agréées peuvent provoquer un dysfonctionnement des capteurs.
- Évitez de mettre l'écran tactile en contact avec de l'eau. L'humidité ou le contact avec l'eau peut provoquer des dysfonctionnements de l'écran tactile.

Boutons

Bouton		Fonction
	Allumer/ Éteindre	• Pressez longuement pour allumer ou éteindre l'appareil. • Pressez pour allumer ou verrouiller l'écran.
	Applications récentes	• Touchez pour ouvrir la liste des applications récentes. • Touchez longuement pour accéder à des options supplémentaires dans l'écran actuel.
	Accueil	• Pressez pour allumer l'écran lorsqu'il est verrouillé. • Pressez pour revenir à l'écran d'accueil. • Pressez longuement pour lancer la fonction de recherche **Google**.
	Retour	• Touchez pour revenir à l'écran précédent.
	Volume	• Pressez pour régler le volume de l'appareil.

Utiliser la carte SIM ou USIM et la pile

Installer la carte SIM ou USIM et la pile

Insérez la carte SIM ou USIM fournie par votre fournisseur de services, ainsi que la pile.

- Seules les cartes microSIM sont compatibles avec cet appareil.
- La disponibilité de certains services LTE dépend de votre fournisseur de services. Pour en savoir plus sur la disponibilité des services, contactez votre fournisseur de services.

1 Retirez la coque arrière.

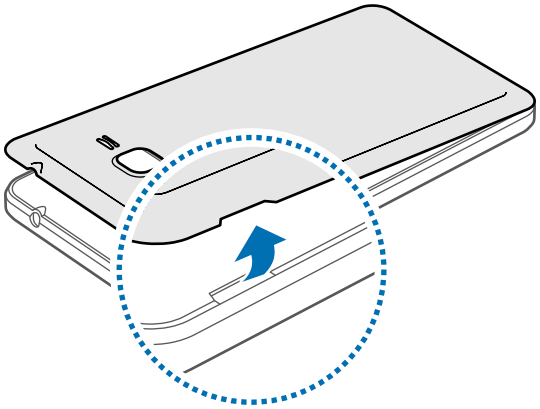

Veillez à ne pas abimer vos ongles en retirant la coque arrière.

Évitez de plier ou de déformer excessivement la coque arrière. Vous risqueriez de l'endommager.

2 Insérez la carte SIM ou USIM, puce orientée vers le bas.

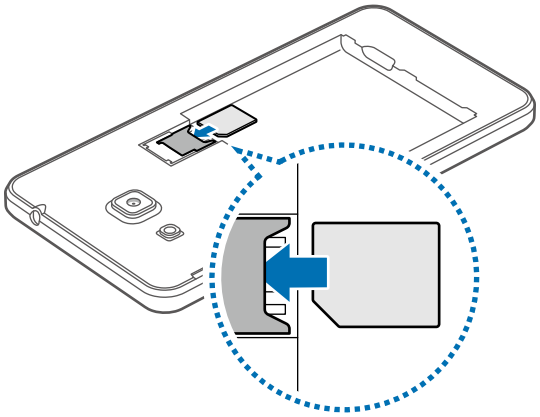

- N'insérez pas de carte mémoire dans le compartiment de la carte SIM. Si cela se produit, apportez votre appareil au centre de service après-vente Samsung afin d'en retirer la carte mémoire.
- Prenez soin de conserver votre carte SIM ou USIM en lieu sûr. Samsung n'est pas responsable des dommages ou inconvénients causés par la perte ou le vol de votre carte.

3 Insérez la pile en alignant correctement les bornes avec celles de l'appareil.

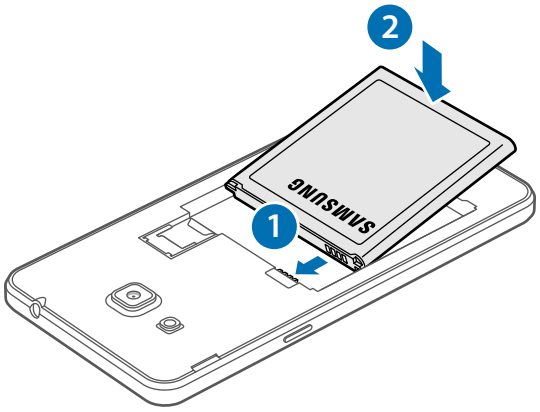

4 Remettez la coque arrière en place.

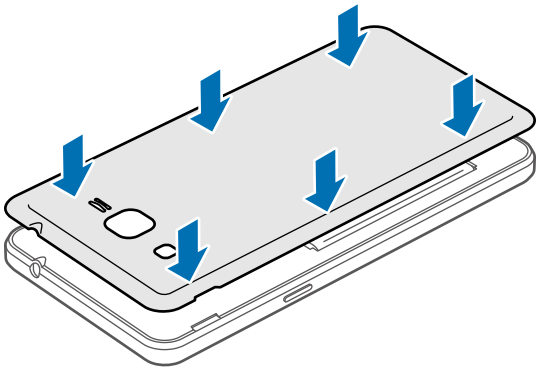

- Assurez-vous que la coque arrière est fermée hermétiquement.
- N'utilisez que des coques arrière et accessoires homologués par Samsung avec cet appareil.

Retirer la carte SIM ou USIM et la pile

1 Retirez la coque arrière.

2 Retirez la pile.

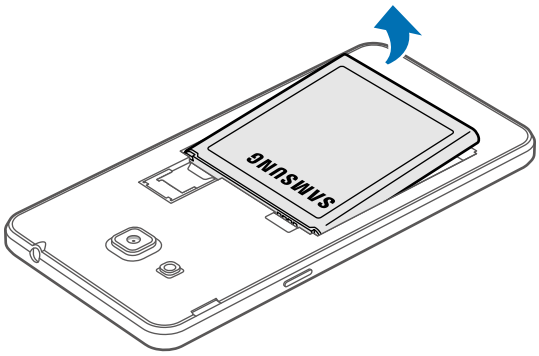

3 Retirez la carte SIM ou USIM.

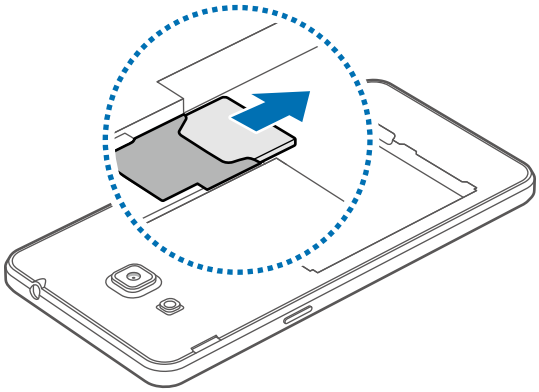

Charger la pile

Vous devez charger la pile avant d'utiliser l'appareil pour la première fois. Vous pouvez charger l'appareil à l'aide d'un chargeur ou en le branchant sur un ordinateur à l'aide d'un câble USB.

Utilisez uniquement des chargeurs, des piles et des câbles homologués par Samsung. L'utilisation de chargeurs ou de câbles non homologués peut provoquer l'éclatement de la pile ou endommager l'appareil.

- Lorsque le niveau de charge est faible, l'icône de la pile est vide.
- Si la pile est complètement déchargée, vous ne pouvez pas allumer l'appareil, même si le chargeur est branché. Rechargez la pile pendant quelques minutes avant d'allumer l'appareil.
- Si vous utilisez simultanément plusieurs applications, des applications réseau ou des applications qui nécessitent une connexion à un autre appareil, la pile se déchargera rapidement. Pour éviter toute déconnexion du réseau ou perte d'alimentation lors d'un transfert de données, utilisez toujours ces applications lorsque la pile est parfaitement chargée.

Branchez le câble USB sur l'adaptateur USB, puis la fiche micro USB sur la prise multifonction de l'appareil.

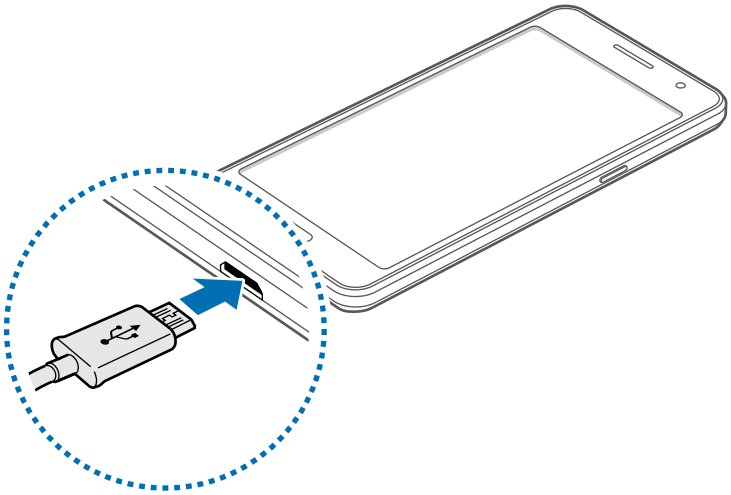

Un branchement incorrect du chargeur peut sérieusement endommager l'appareil. Les dégâts résultant d'une mauvaise utilisation ne sont pas couverts par la garantie.

- L'appareil peut être utilisé en cours de chargement, mais dans ce cas, le chargement complet de la pile risque de prendre plus de temps.
- Lorsque l'appareil est en cours de chargement, il est possible que l'écran tactile ne fonctionne pas en raison de l'instabilité de l'alimentation électrique. Dans ce cas, débranchez le chargeur de l'appareil.
- Il est possible que l'appareil chauffe lorsqu'il est en cours de chargement. Ce phénomène est normal et n'affecte ni la durée de vie ni les performances de l'appareil. Si la température de la pile devient trop élevée, le chargement risque de s'interrompre.
- Si l'appareil ne se charge pas correctement, apportez-le avec son chargeur dans un centre de service après-vente Samsung.

Lorsque la pile est complètement chargée, déconnectez l'appareil du chargeur. Pour ce faire, débranchez d'abord le chargeur de l'appareil, puis de la prise de courant.

Ne retirez jamais la pile avant d'avoir débranché le chargeur. Ceci pourrait endommager l'appareil.

- Pour économiser l'énergie, débranchez le chargeur lorsque vous ne l'utilisez pas. Le chargeur n'étant pas muni d'une touche Marche/Arrêt, vous devez le débrancher de la prise de courant pour couper l'alimentation. Le chargeur doit rester à proximité de la prise en cours de chargement et doit être aisément accessible.

Réduire la consommation d'énergie de la pile

Votre appareil est doté d'options destinées à optimiser l'autonomie de votre pile. En personnalisant ces options et en désactivant les applications fonctionnant inutilement en arrière-plan, vous pouvez utiliser l'appareil plus longtemps entre deux chargements :

- Lorsque vous n'utilisez pas l'appareil, désactivez l'écran tactile en pressant le bouton Allumer/Éteindre.
- Fermez toutes les applications fonctionnant inutilement en arrière-plan à l'aide du gestionnaire de tâches.
- Désactivez la fonction Bluetooth.
- Désactivez la fonction Wifi.
- Désactivez les applications de synchronisation automatique.
- Réduisez la durée du rétroéclairage de l'écran.
- Réduisez la luminosité de l'écran.

Utiliser une carte mémoire

Insérer une carte mémoire

Votre appareil prend en charge les cartes mémoire d'une capacité maximale de 64 Go. Selon leur fabricant et leur type, certaines cartes mémoire peuvent être incompatibles avec votre appareil.

- Certaines cartes mémoire ne sont pas compatibles avec votre appareil. L'utilisation d'une carte incompatible pourrait endommager votre appareil ou la carte mémoire, ou corrompre les données qui y sont enregistrées.
- Assurez-vous d'insérer la carte mémoire correctement.

- Votre appareil ne prend en charge que les systèmes de fichier FAT et exFAT pour les cartes mémoire. Si vous insérez une carte mémoire formatée avec un autre système de fichier, l'appareil vous demandera de la reformater.
- L'écriture et l'effacement répétés de données réduiront la durée de vie des cartes mémoire.
- Lorsque vous insérez une carte mémoire dans l'appareil, le répertoire de fichiers de la carte mémoire apparait dans le dossier **Mes fichiers** → **Carte SD**.

1 Retirez la coque arrière.

2 Insérez la carte mémoire avec la puce vers le bas.

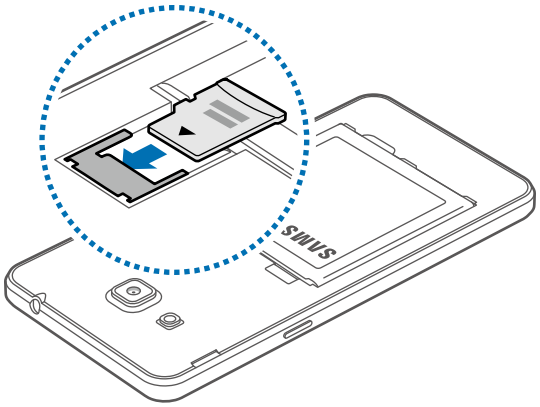

3 Replacez la coque arrière.

Retirer la carte mémoire

Avant de retirer la carte mémoire, vous devez d'abord la désactiver. Dans l'écran d'accueil, touchez **Applications** → **Paramètres** → **Stockage** → **Désactiver la carte SD**.

1 Retirez la coque arrière.

2 Retirez la carte mémoire de l'appareil.

3 Replacez la coque arrière.

Ne retirez jamais une carte mémoire pendant le transfert de données ou lors de l'accès à de l'information. Vous pourriez ainsi perdre vos données ou endommager la carte mémoire ou l'appareil. Samsung n'est pas responsable de la perte de données résultant d'une mauvaise utilisation de cartes mémoire endommagées.

Formater la carte mémoire

Le formatage d'une carte mémoire dans un ordinateur peut entrainer une incompatibilité entre la carte et l'appareil. Ne formatez la carte mémoire que lorsqu'elle est insérée dans l'appareil.

Dans l'écran d'accueil, touchez **Applications** → **Paramètres** → **Stockage** → **Formater la carte SD** → **FORMATER LA CARTE SD** → **SUPPRIMER TOUT**.

Avant de formater la carte mémoire, n'oubliez pas de faire une copie de sauvegarde de toutes les données importantes enregistrées dans la carte mémoire. La garantie du fabricant ne couvre pas la perte de données à la suite d'une action de l'utilisateur.

Allumer et éteindre l'appareil

Pour allumer l'appareil, pressez longuement le bouton Allumer/Éteindre pendant quelques secondes.

Si vous allumez l'appareil pour la première fois ou après la réinitialisation de ses données, suivez les instructions affichées à l'écran pour procéder à sa configuration.

Pour éteindre l'appareil, pressez longuement le bouton Allumer/Éteindre, puis touchez **Éteindre** → **MISE HORS TENSION**.

Respectez toutes les consignes de sécurité et directives formulées par le personnel compétent dans les lieux où l'utilisation d'appareils mobiles est interdite, par exemple dans les avions et les hôpitaux.

Verrouiller et déverrouiller l'écran

Lorsque vous pressez le bouton Allumer/Éteindre, l'écran s'éteint et se verrouille. De même, si vous n'utilisez pas l'appareil pendant un certain temps, l'écran s'éteint et se verrouille.

Pour déverrouiller l'appareil, pressez le bouton Allumer/Éteindre ou le bouton Accueil, puis glissez un doigt sur l'écran dans le sens de votre choix.

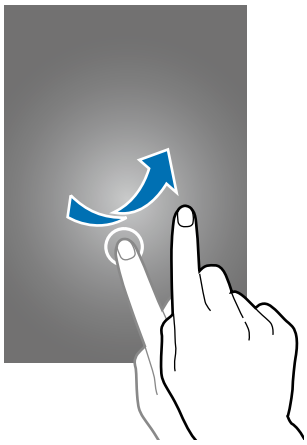

Vous pouvez changer le code permettant de déverrouiller l'écran. Pour en savoir plus, reportez-vous à la rubrique Changer la méthode de déverrouillage de l'écran.

Fonctions de base

Utiliser l'écran tactile

- Évitez tout contact de l'écran tactile avec d'autres appareils électriques. Les décharges électrostatiques peuvent provoquer des dysfonctionnements de l'écran tactile.
- Pour éviter d'endommager l'écran tactile, n'appuyez pas dessus avec un objet pointu et n'exercez aucune pression excessive avec vos doigts.

- Il se peut que l'appareil ne reconnaisse pas la saisie tactile près des bords de l'écran, hors de la zone de saisie dédiée.
- Si l'écran tactile reste inactif pendant une période prolongée, des images rémanentes risquent d'apparaitre (ou persistance de l'affichage). Éteignez l'écran tactile lorsque vous n'utilisez pas l'appareil.
- Il est recommandé d'utiliser l'écran tactile avec les doigts.

Toucher

Pour ouvrir une application, sélectionner un élément de menu, activer une touche à l'écran ou saisir un caractère sur le clavier à l'écran, touchez l'écran tactile avec un seul doigt.

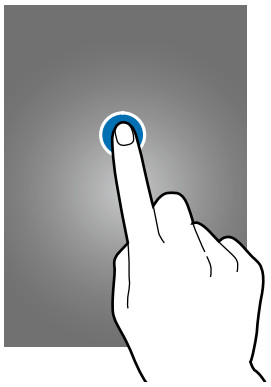

Toucher longuement

Pour accéder aux options disponibles, touchez longuement un élément à l'écran pendant plus de 2 secondes.

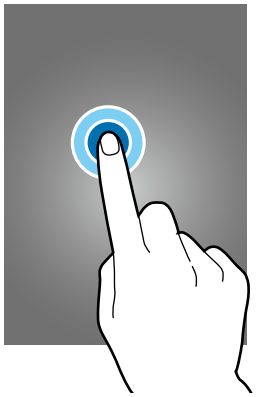

Faire glisser

Pour déplacer un élément, touchez-le longuement et faites-le glisser vers un nouvel emplacement.

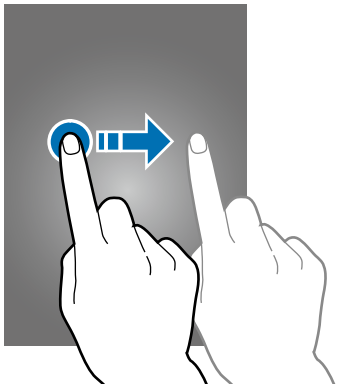

Toucher deux fois

Pour effectuer un zoom avant sur une page Web ou une image, appuyez deux fois sur l'écran. Touchez à nouveau à deux reprises l'écran pour annuler le zoom.

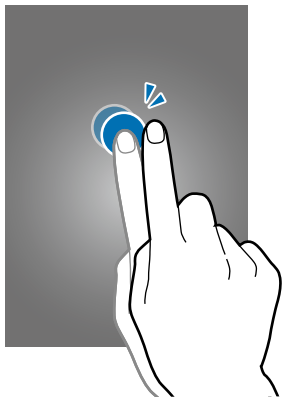

Effleurer

Pour passer d'une fenêtre à l'autre, glissez un doigt vers la gauche ou la droite depuis l'écran d'accueil ou la liste des applications. Pour parcourir une page Web ou une liste, telle que celle de vos contacts, glissez un doigt vers le haut ou le bas de l'écran.

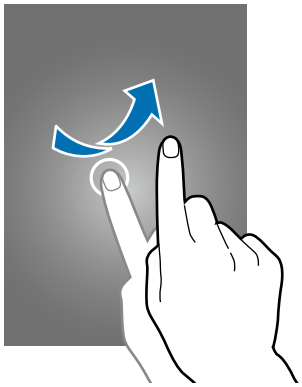

Écarter et rapprocher les doigts

Pour effectuer un zoom avant sur une page Web, une carte ou une image, placez deux doigts sur l'écran et écartez-les. Rapprochez-les pour effectuer un zoom arrière.

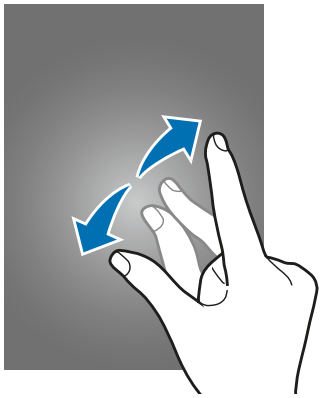

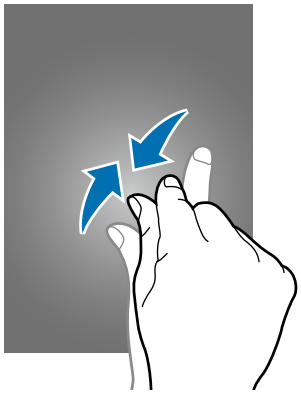

Disposition de l'écran d'accueil

Écran d'accueil

L'écran d'accueil est le point de départ pour accéder à toutes les fonctions de l'appareil. Il affiche des widgets, des raccourcis vers les applications, etc. Les widgets sont de petits outils qui permettent d'obtenir des informations comme la météo ou l'actualité par exemple.

Pour afficher d'autres volets, faites défiler l'écran à gauche ou à droite, ou touchez l'icône d'un volet indicateur en bas de l'écran. Pour en savoir plus sur la personnalisation de l'écran d'accueil, reportez-vous à la rubrique Gérer l'écran d'accueil.

Options de l'écran d'accueil

Pour accéder aux options disponibles, touchez longuement une zone vide de l'écran d'accueil ou rapprochez-y deux doigts.

Liste des applications

La liste des applications affiche les icônes de toutes vos applications, y compris celles récemment installées.

Depuis l'écran d'accueil, touchez **Applications** pour ouvrir la liste des applications. Pour afficher d'autres volets, faites défiler la liste des applications vers la gauche ou la droite ou touchez un volet d'applications en bas de l'écran. Pour en savoir plus sur la personnalisation de la liste des applications, reportez-vous à la rubrique Gérer la liste des applications.

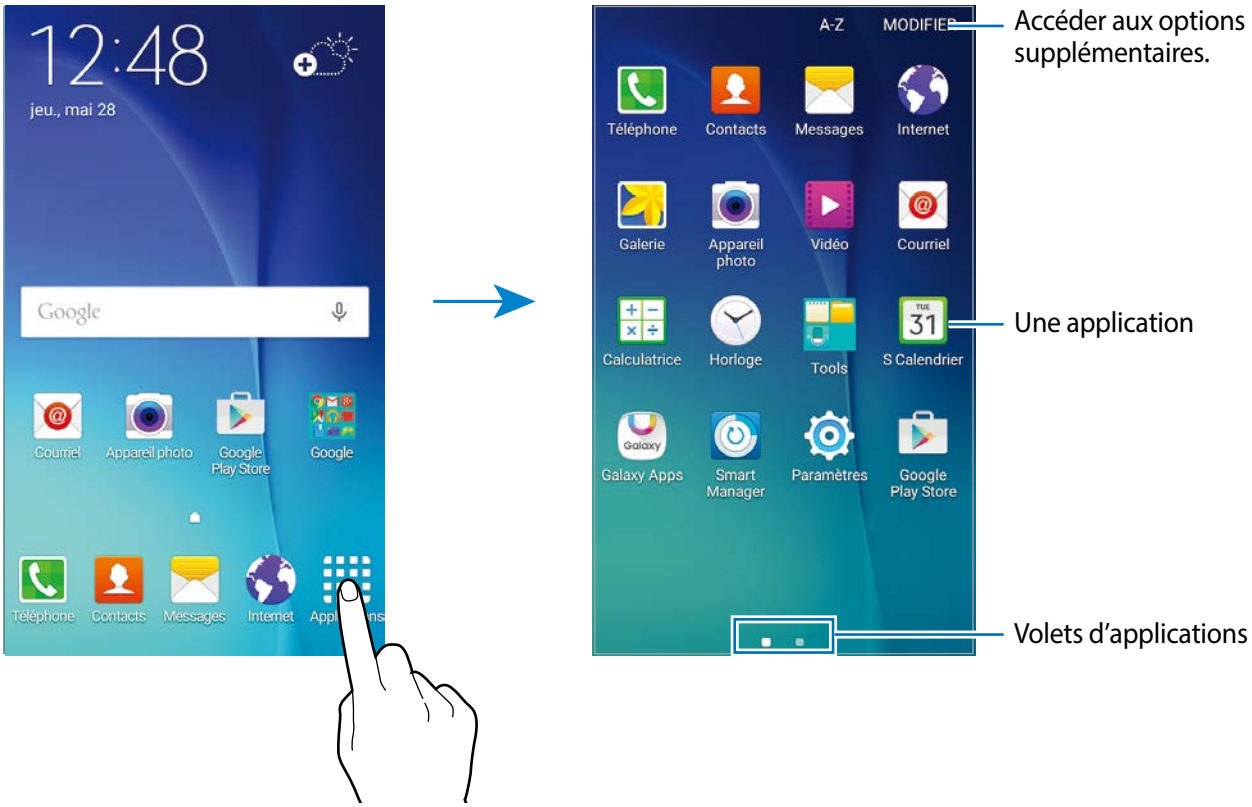

Icônes d'informations

Des icônes d'informations apparaissent dans la barre d'état en haut de l'écran. Les icônes répertoriées dans le tableau ci-dessous sont les plus courantes.

Il se peut que la barre d'état ne s'affiche pas en haut de l'écran dans certaines applications. Pour afficher la barre d'état, glissez un doigt de haut en bas de l'écran.

Icône	Signification
	Aucun signal
	Puissance du signal
	Itinérance (hors de la zone de service locale)
	Réseau GPRS connecté
	Réseau EDGE connecté
	Réseau UMTS connecté
	Réseau HSDPA connecté
	Réseau HSPA+ connecté
	Réseau LTE connecté
	Wifi connecté
	Fonction Bluetooth activée
	GPS activé
	Appel en cours
	Appel manqué
	Synchronisation avec le Web
	Connecté à un ordinateur
	Carte SIM ou USIM absente
	Nouveau message texte ou multimédia
	Alarme activée
	Profil Silencieux activé
	Profil Vibreur activé
	Mode Hors-ligne activé
	Une erreur s'est produite ou votre attention est nécessaire
	Niveau de charge de la pile

Panneaux de notifications

Utiliser le panneau de notifications

Lorsque vous recevez de nouvelles notifications, telles que des messages ou des appels manqués, des icônes d'information apparaissent en haut de votre écran. Pour en savoir plus sur les icônes, ouvrez le panneau de notifications et consultez les détails.

Pour ouvrir le panneau de notifications, faites-le glisser vers le bas. Pour fermer le panneau de notifications, faites-le glisser de bas en haut.

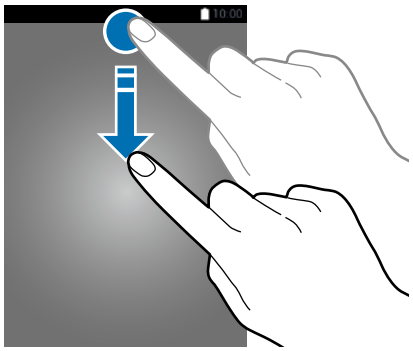

Vous pouvez utiliser les fonctions suivantes dans le panneau de notifications.

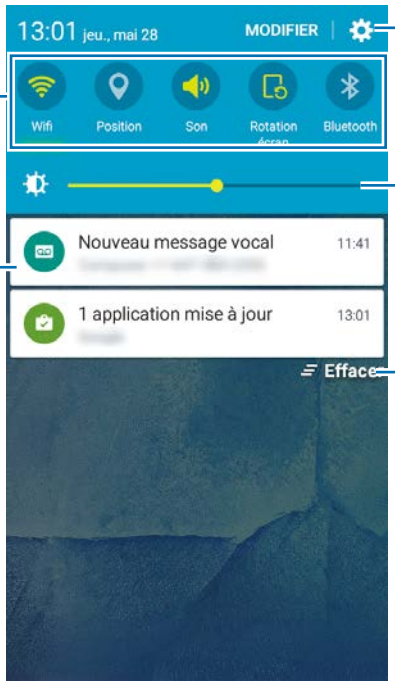

Utiliser le panneau de réglages rapides

Vous pouvez activer ou désactiver certaines fonctions depuis le panneau de notifications. Touchez les options suivantes pour les activer ou désactiver. Vous pouvez afficher davantage de paramètres en touchant longuement une touche. Ce ne sont pas tous les boutons possibles qui apparaissent dans le panneau de notifications. Pour changer les boutons, touchez **MODIFIER** et déplacez les boutons vers le panneau ou en dehors du panneau.

- **Wifi** : pour en savoir plus, reportez-vous à la rubrique Wifi.
- **Position** : pour en savoir plus, reportez-vous à la rubrique Localisation.
- **Son** / **Vibreur** / **Silencieux** : pour activer ou désactiver le son de votre appareil ou le profil Silencieux.
- **Rotation écran** : pour autoriser ou empêcher l'interface de pivoter lorsque vous tournez l'appareil.

Certaines applications ne permettent pas la rotation de l'écran.

- **Bluetooth** : pour en savoir plus, reportez-vous à la rubrique Bluetooth.
- **Écon. d'énergie** : pour activer le mode économie d'énergie
- **Mode Hors-ligne** : pour en savoir plus, reportez-vous à la rubrique Mode Hors-ligne.
- **Ne pas déranger** : pour changer les paramètres de gestion des interruptions.
- **Lampe** : pour activer ou désactiver le flash.
- **Ultra éco énergie** : pour en savoir plus, reportez-vous à la rubrique Mode Ultra économie d'énergie.
- **Pt accès mobile** : pour en savoir plus, reportez-vous à la rubrique Point d'accès mobile et modem.
- **Screen Mirroring** : pour connecter l'appareil à un écran large au moyen d'AllShare Cast ou HomeSync afin d'en partager le contenu.
- **NFC** : pour en savoir plus, reportez-vous à la rubrique NFC et paiement.
- **Synchroniser.** : pour activer cette fonction afin que l'appareil puisse synchroniser automatiquement les applications, comme le calendrier ou les courriels.

Ouvrir des applications

Depuis l'écran d'accueil ou la liste des applications, touchez une icône pour ouvrir l'application correspondante.

Pour ouvrir la liste des applications récemment utilisées, touchez ▭, puis sélectionnez l'icône d'une application à ouvrir.

Fermer une application

Touchez ▭ et tirez l'icône vers la gauche ou la droite pour la fermer. Pour fermer toutes les applications en cours d'exécution, touchez ▭ → **TOUT FERMER**.

Installer ou désinstaller des applications

GALAXY Apps

Utilisez cette application pour acheter et télécharger des applications.

Touchez **Galaxy Apps** depuis la liste des applications.

La disponibilité de cette application dépend de votre zone géographique ou de votre fournisseur de services.

Installer des applications

Parcourez les applications par catégorie ou touchez **RECHERCHE** pour rechercher une application à l'aide d'un mot-clé.

Sélectionnez une application pour en afficher les informations. Pour télécharger des applications gratuites, touchez **INSTALLER**. Pour acheter et télécharger des applications payantes, touchez le bouton qui indique le prix de l'application.

Pour modifier les paramètres de mise à jour automatique, touchez **Galaxy Apps** → **Paramètres** → **Mettre à jour les applications automatiquement**, puis sélectionnez une option.

Play Store

Utilisez cette application pour acheter et télécharger des applications.

Touchez **Google Play Store** depuis la liste des applications.

Installer des applications

Parcourez les applications par catégorie ou touchez 🔍 pour rechercher une application à l'aide d'un mot-clé.

Sélectionnez une application pour en afficher les informations. Pour télécharger des applications gratuites, touchez **INSTALLER**. Pour acheter et télécharger des applications payantes, touchez le prix et suivez les instructions à l'écran.

Pour modifier les paramètres de mise à jour automatique, touchez ☰ → **Paramètres** → **Mise à jour automatique des applis**, puis sélectionnez une option.

Gérer les applications

Désinstaller ou désactiver des applications

Pour désactiver des applications par défaut, ouvrez la liste des applications, puis touchez **MODIFIER**. L'icône ⊖ apparait sur chaque application qu'il est possible de désactiver ou de désinstaller. Sélectionnez une application à désactiver, puis touchez **DÉSACTIVER** → **OK**.

Pour désinstaller des applications téléchargées, ouvrez la liste des applications, puis touchez **MODIFIER**. L'icône ⊖ apparait sur chaque application qu'il est possible de désactiver ou de désinstaller. Sélectionnez une application à désinstaller, puis touchez **OK** → **OK**.

Activer les applications désactivées

Depuis la liste des applications, touchez **Paramètres** → **Applications** → **Gestionnaire d'applications**, sélectionner l'onglet **DÉSACTIVÉ**, une application, puis toucher **ACTIVER**.

- Désactiver des applications : pour désactiver les applications fournies par défaut et ne pouvant pas être désinstallées de l'appareil. Vous ne pouvez pas utiliser les applications désactivées.
- Désinstaller des applications : pour désinstaller des applications téléchargées.

Saisir du texte

Présentation du clavier

Un clavier apparait automatiquement lorsque vous saisissez du texte pour envoyer des messages, créer des mémos, etc.

La saisie de texte est impossible dans certaines langues. Pour saisir du texte, vous devez sélectionner une des langues prises en charge.

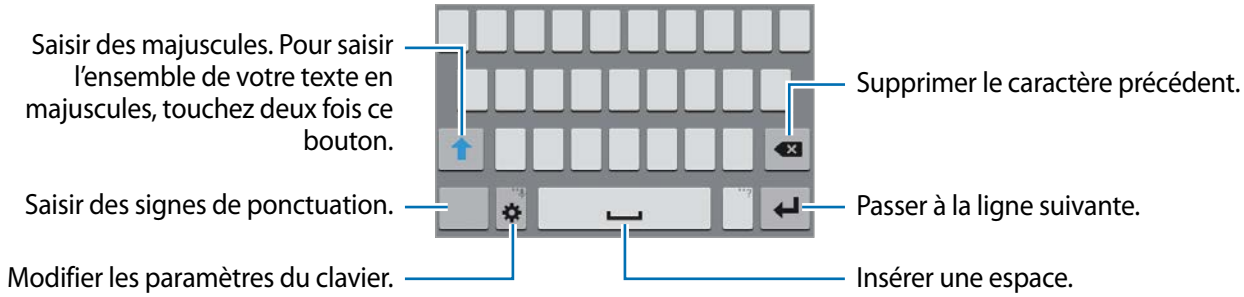

Modifier la langue de saisie

Touchez ⚙ → **Sélectionner langue de saisie**, puis sélectionnez les langues à utiliser. Si vous sélectionnez au moins deux langues, vous pouvez passer de l'une à l'autre en faisant glisser votre doigt sur la barre d'espace vers la gauche ou la droite.

Modifier la disposition du clavier

Touchez ⚙, sélectionnez une langue sous **Langues de saisie**, puis sélectionnez la disposition de clavier à utiliser.

Sur le **Clavier 3x4**, une touche correspond à trois ou quatre caractères. Pour saisir un caractère, appuyez à plusieurs reprises sur la touche correspondante jusqu'à ce que le caractère correspondant s'affiche.

Utiliser les fonctions supplémentaires du clavier

Touchez longuement ⚙ pour utiliser diverses fonctions. Suivant la dernière fonction utilisée, d'autres icônes peuvent apparaitre à la place de l'icône ⚙.

- 🎤 : pour saisir du texte en le dictant.

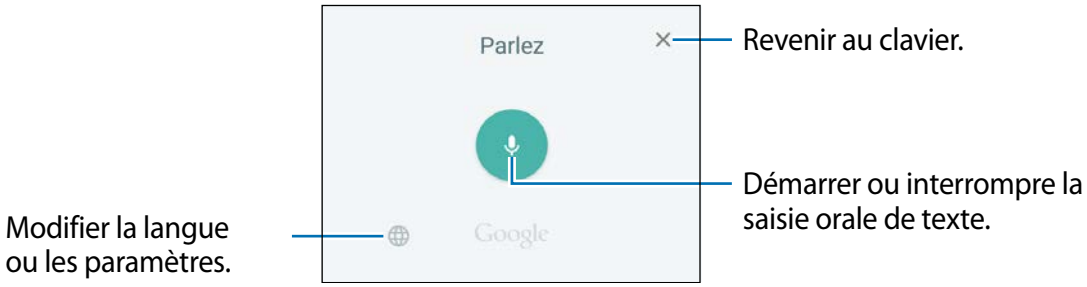

- 📋 : pour ajouter un élément du presse-papier.
- ⚙ : pour modifier les paramètres du clavier.

Changer le type de clavier

Touchez un champ de saisie de texte, ouvrez le panneau de notifications, touchez **Sélectionner un clavier** et sélectionnez le type de clavier à utiliser.

Si les claviers par défaut n'apparaissent pas dans la liste de claviers offerts ou vous avez installé de nouveaux claviers, ouvrez la page des applications, touchez **Paramètres** → **Langue et saisie**, et cochez un clavier.

Copier et coller du texte

1 Touchez longuement le texte.

2 Faites glisser l'icône ou pour sélectionner le texte voulu, ou touchez **Sélectionner tout** pour sélectionner l'intégralité du texte.

3 Touchez **Copier** ou **Couper**. Le texte sélectionné est copié dans le presse-papier.

4 Placez le curseur à l'endroit où le texte doit être inséré, puis touchez → **Coller**. Pour coller le texte préalablement copié, touchez → **Presse-papier**, puis sélectionnez le texte.

Capture d'écran

Vous pouvez effectuer une capture d'écran lorsque vous utilisez l'appareil.

Pressez simultanément les boutons Accueil et Allumer/Éteindre. L'image est enregistrée dans le dossier **Galerie** → **Albums** → **Screenshots**. Une fois la capture d'écran réalisée, vous pouvez modifier l'image et la partager avec d'autres personnes.

Cette fonction n'est disponible que pour certaines applications.

Mes fichiers

À propos du menu Mes fichiers

Utilisez cette application pour accéder à divers fichiers stockés sur l'appareil.

Touchez **Outils** → **Mes fichiers** depuis la liste des applications.

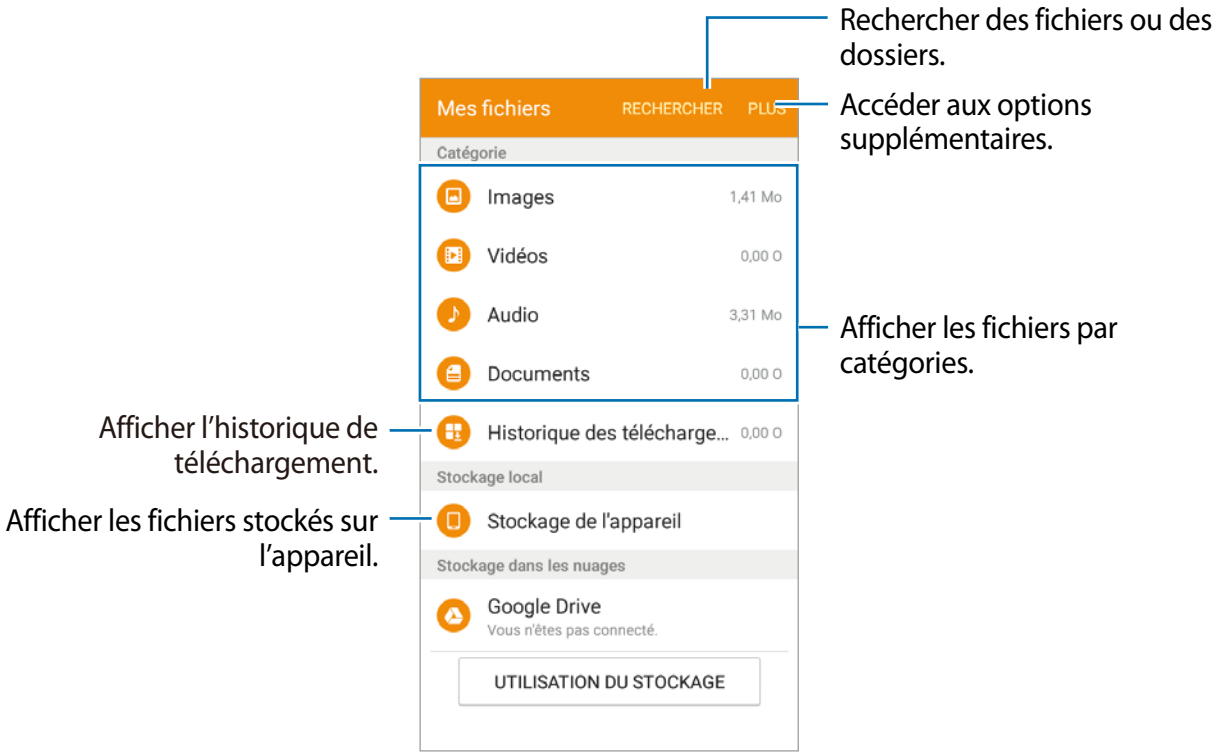

Fonctions d'économie d'énergie

Mode Ultra économie d'énergie

Utilisez cette fonction pour prolonger l'autonomie de la pile. En mode Ultra économie d'énergie, l'appareil se comporte comme suit :

- Il limite le nombre d'applications disponibles et affiche uniquement les applications sélectionnées.
- Il désactive la connexion de données mobiles quand l'écran s'éteint.
- Il désactive les fonctions Wifi et Bluetooth.

Depuis la liste des applications, touchez **Paramètres** → **Pile** → **Mode Ultra économie d'énergie**, puis tirez le bouton **Mode Ultra économie d'énergie** vers la droite pour activer la fonction.

Pour ajouter une application à l'écran d'accueil, touchez ⊕, puis sélectionnez une application.

Pour modifier les paramètres du mode Ultra économie d'énergie, comme la connectivité réseau ou le son, touchez **PLUS** → **Paramètres**.

Pour désactiver le mode Ultra économie d'énergie, touchez **PLUS** → **Désact. Ultra économie énergie**.

Le délai de veille maximum estimé est le temps qu'il faut à la pile pour se décharger complètement lorsque l'appareil n'est pas utilisé. Le délai de veille peut varier selon les paramètres de l'appareil et les conditions d'utilisation.

Connectivité réseau

Données mobiles

Connectez l'appareil à un réseau mobile pour pouvoir utiliser Internet ou partager des fichiers multimédias avec d'autres appareils. Pour connaitre les options supplémentaires, reportez-vous à la rubrique Utilisation des données.

Depuis la liste des applications, touchez **Paramètres** → **Utilisation des données**, puis cochez la case **Données mobiles**.

Wifi

Connectez l'appareil à un réseau Wifi pour pouvoir utiliser Internet ou partager des fichiers multimédias avec d'autres appareils. Pour connaitre les options supplémentaires, reportez-vous à la rubrique Wifi.

Lorsque vous n'utilisez pas le réseau Wifi, désactivez-le afin d'économiser la pile.

1 Depuis la liste des applications, touchez **Paramètres** → **Wifi**, puis tirez le bouton **Wifi** vers la droite pour activer la fonction.

2 Sélectionnez un réseau dans la liste des réseaux Wifi détectés. Les réseaux nécessitant un mot de passe sont signalés par une icône en forme de verrou.

3 Touchez **CONNEXION**.

Une fois que l'appareil s'est connecté à un réseau Wifi, il se reconnecte à ce réseau chaque fois que ce dernier est disponible sans réclamer de mot de passe.

Pour empêcher l'appareil de se connecter automatiquement au réseau, sélectionnez-le dans la liste des réseaux et touchez **OUBLIER**.

Point d'accès mobile et modem

À propos de la fonction Point d'accès mobile et modem

En l'absence de connexion Internet, utilisez cette fonction pour partager la connexion de données de votre appareil avec des ordinateurs et d'autres appareils. Les connexions peuvent être effectuées via la fonction Wifi, USB ou Bluetooth.

L'utilisation de cette fonction peut entrainer des frais supplémentaires.

Utiliser le point d'accès mobile

Utilisez votre appareil comme point d'accès mobile pour partager sa connexion de données avec d'autres appareils.

1 Depuis la liste des applications, touchez **Paramètres** → **Point d'accès mobile et modem** → **Point d'accès mobile**.

2 Tirez le bouton **Point d'accès mobile** vers la droite pour activer la fonction.

- L'icône apparait dans la barre d'état. Les autres appareils peuvent détecter le vôtre dans la liste de réseaux Wifi.
- Pour définir un mot de passe pour le point d'accès mobile, touchez **PLUS** → **Config.point d'accès mobile**, puis sélectionnez le type de sécurité. Saisissez ensuite un mot de passe, puis touchez **ENREGISTRER.**

3 Sur l'écran de l'autre appareil, recherchez et sélectionnez votre appareil dans la liste des réseaux Wifi.

4 Sur l'appareil connecté, utilisez la connexion de données de votre appareil pour accéder à Internet.

Utiliser le modem USB

Partagez la connexion de données mobiles de votre appareil avec d'autres ordinateurs via un câble USB.

1 Depuis la liste des applications, touchez **Paramètres** → **Point d'accès mobile et modem**.

2 Connectez l'appareil à un ordinateur à l'aide du câble USB.

3 Tirez le bouton **Modem USB** vers la droite pour activer la fonction.

L'icône apparait dans la barre d'état lorsque les deux appareils sont connectés.

4 Sur l'ordinateur, utilisez la connexion de données mobiles de votre appareil.

Personnaliser votre appareil

Gérer l’écran d’accueil et la liste des applications

Gérer l’écran d’accueil

Ajouter des éléments

Depuis la liste des applications, touchez longuement une application, puis faites glisser l’icône correspondante vers l’écran d’accueil.

Pour ajouter des widgets, touchez longuement une zone vide de l'écran d'accueil, touchez **Widgets**, touchez longuement un widget, puis faites-le glisser vers l’écran d’accueil.

Déplacer et supprimer un élément

Touchez longuement un élément depuis l’écran d’accueil, puis faites-le glisser jusqu’à l’emplacement souhaité.

Pour déplacer l’élément vers un autre volet, faites-le glisser vers le bord de l’écran.

Vous pouvez également déplacer les applications fréquemment utilisées vers la zone de raccourcis située en bas de l’écran d’accueil.

Pour supprimer un élément, touchez-le longuement. Faites-le ensuite glisser vers l’option **Retirer** qui s’affiche en haut de l’écran.

Créer un dossier

1. Depuis l'écran d'accueil, touchez longuement une application, puis faites-la glisser au-dessus d'une autre application et relâchez-la pour créer un dossier contenant les deux applications.
2. Touchez le champ **Saisir le nom de dossier** et saisissez un nom de dossier.
3. Pour changer la couleur d'arrière-plan, touchez et sélectionnez une couleur.

Supprimer un dossier

- Pour supprimer un dossier, touchez longuement le dossier, puis tirez-le vers **Retirer** en haut de l’écran. Le dossier et son contenu disparaissent de l’écran d’accueil.

Gérer les volets

Sur l'écran d'accueil, touchez longuement une zone vide pour ajouter, déplacer ou supprimer un volet.

Pour ajouter un volet, faites défiler l'écran vers la gauche jusqu'au dernier volet, puis touchez +.

Pour déplacer un volet, touchez longuement son aperçu, puis faites-le glisser jusqu'à l'emplacement souhaité.

Pour supprimer un volet, touchez longuement son aperçu, puis faites-le glisser vers l'option **Supprimer** en haut de l'écran.

Pour définir un volet comme écran d'accueil principal, touchez .

Gérer la liste des applications

Déplacer des éléments

Depuis la liste des applications, touchez **MODIFIER**. Touchez longuement l'élément à déplacer, puis faites-le glisser jusqu'à l'emplacement souhaité.

Pour déplacer l'élément vers un autre volet, faites-le glisser vers le bord de l'écran.

Pour déplacer un élément vers un tout nouveau volet, faites-le glisser vers l'option **Créer une page** en haut de l'écran.

Trier les applications en ordre alphabétique

Pour afficher les applications en ordre alphabétique, touchez **A-Z** dans la liste des applications.

Créer un dossier

1. Depuis la liste des applications, touchez **MODIFIER**, touchez longuement une application, puis faites-la glisser au-dessus d'une autre application et relâchez-la pour créer un dossier contenant les deux applications.
2. Touchez le champ **Saisir le nom de dossier** et saisissez un nom de dossier.
3. Pour changer la couleur d'arrière-plan, touchez et sélectionnez une couleur.

Supprimer un dossier

- Depuis la liste des applications, touchez **MODIFIER**, touchez l'icône ⊖ sur le dossier, puis touchez **RETIRER**. Les applications du dossier apparaissent à la fin de la liste des applications.

Définir un fond d'écran et des sonneries

Définir un fond d'écran

Définissez une image ou une photo enregistrée dans l'appareil comme fond de l'écran d'accueil ou de verrouillage.

1 Touchez longuement une zone vide de l'écran d'accueil, puis touchez **Fonds d'écran**. Vous pouvez également, depuis la liste des applications, toucher **Paramètres** → **Fond d'écran**.

2 Sélectionnez un écran à modifier ou auquel appliquer un fond d'écran.

3 Faites glisser l'écran vers la gauche ou la droite, puis sélectionnez une image parmi celles affichées en bas de l'écran.

Pour sélectionner les photos que vous avez prises avec l'appareil photo ou d'autres images, touchez **Depuis Galerie**.

4 Touchez **DÉFINIR COMME FOND D'ÉCRAN** ou **OK**.

Modifier les sonneries

Modifiez les sonneries des appels entrants et des notifications.

Depuis la liste des applications, touchez **Paramètres** → **Sons et notifications**.

Pour définir une sonnerie pour les appels entrants, touchez **Sonneries et sons** → **Sonnerie**, et sélectionnez une sonnerie. Pour utiliser un morceau de musique stocké sur l'appareil ou sur l'un de vos comptes comme une sonnerie, touchez **Ajouter une sonnerie**.

Pour définir une sonnerie pour les notifications, touchez **Son de notification par défaut**, sélectionnez une sonnerie.

Changer la méthode de déverrouillage de l'écran

Vous pouvez définir une méthode de déverrouillage de l'écran pour empêcher l'accès à vos informations personnelles par autrui.

Depuis la liste des applications, touchez **Paramètres** → **Écran verr. et sécurité** → **Type de verrouillage de l'écran**, puis sélectionnez une méthode de déverrouillage. Pour protéger votre appareil, vous pouvez définir un code de déverrouillage. Sans ce code, l'appareil ne pourra pas être déverrouillé.

Si vous oubliez le code de déverrouillage, apportez l'appareil dans un centre de service après-vente Samsung pour le réinitialiser.

Modèle

Dessinez un modèle en reliant au moins quatre points, puis recommencez pour valider. Définissez un NIP de secours pour déverrouiller l'écran en cas d'oubli du modèle.

NIP

Un NIP se compose uniquement de chiffres. Saisissez au moins quatre chiffres, puis recommencez pour valider.

Mot de passe

Un mot de passe comprend des caractères et des chiffres. Saisissez au moins quatre caractères, y compris des chiffres et des symboles, puis recommencez pour valider.

Transférer des données depuis votre ancien appareil

Utiliser un compte de sauvegarde

Vous pouvez transférer vos données de sauvegarde depuis votre ancien appareil vers votre nouvel appareil à l'aide votre compte Google ou Samsung. Pour en savoir plus, reportez-vous à la rubrique Sauvegarder et restaurer des données.

Utiliser Samsung Smart Switch

Vous pouvez transférer des données de votre ancien appareil vers votre nouvel appareil via Smart Switch (pour mobiles et ordinateurs). Pour en savoir plus, rendez-vous sur le site : www.samsung.com/smartswitch.

Samsung Smart Switch n'est pas pris en charge sur certains appareils ou ordinateurs.

Utiliser Smart Switch avec un ordinateur

Utilisez cette fonction pour importer une sauvegarde de vos données (depuis des appareils mobiles d'un fabricant sélectionné) depuis un ordinateur vers votre appareil. Vous pouvez télécharger l'application depuis www.samsung.com/smartswitch.

1. Sauvegardez les données d'un ancien appareil sur l'ordinateur. Pour plus d'informations, contactez le fabricant de l'appareil.
2. Sur l'ordinateur, lancez Smart Switch.
3. Connectez votre ancien appareil à l'ordinateur à l'aide du câble USB.
4. Sur l'ordinateur, sélectionnez le fabricant de l'appareil antérieur, puis suivez les instructions à l'écran pour transférer les données sur votre appareil.

Configurer des comptes

Ajouter des comptes

Certaines applications utilisées sur l'appareil nécessitent un compte. Afin de profiter au maximum de votre appareil, créez des comptes.

Depuis la liste des applications, touchez **Paramètres** → **Comptes** → **Ajouter un compte** et sélectionnez un service de compte. Ensuite, suivez les instructions qui s'affichent à l'écran pour procéder à la configuration du compte.

Pour synchroniser du contenu avec vos comptes, sélectionnez un compte, puis cochez les éléments à synchroniser.

Supprimer un compte

Depuis la liste des applications, touchez **Paramètres** → **Comptes**, sélectionnez un type de compte, sélectionnez le nom du compte, puis touchez **PLUS** → **Supprimer le compte**.

Téléphone

Passer des appels

Depuis la liste des applications, touchez **Téléphone**.

Touchez , composez un numéro de téléphone, puis touchez pour passer un appel vocal. Vous pouvez également passer des appels aux numéros de téléphone répertoriés dans **JOURNAL**, **FAVORIS** ET **CONTACTS**.

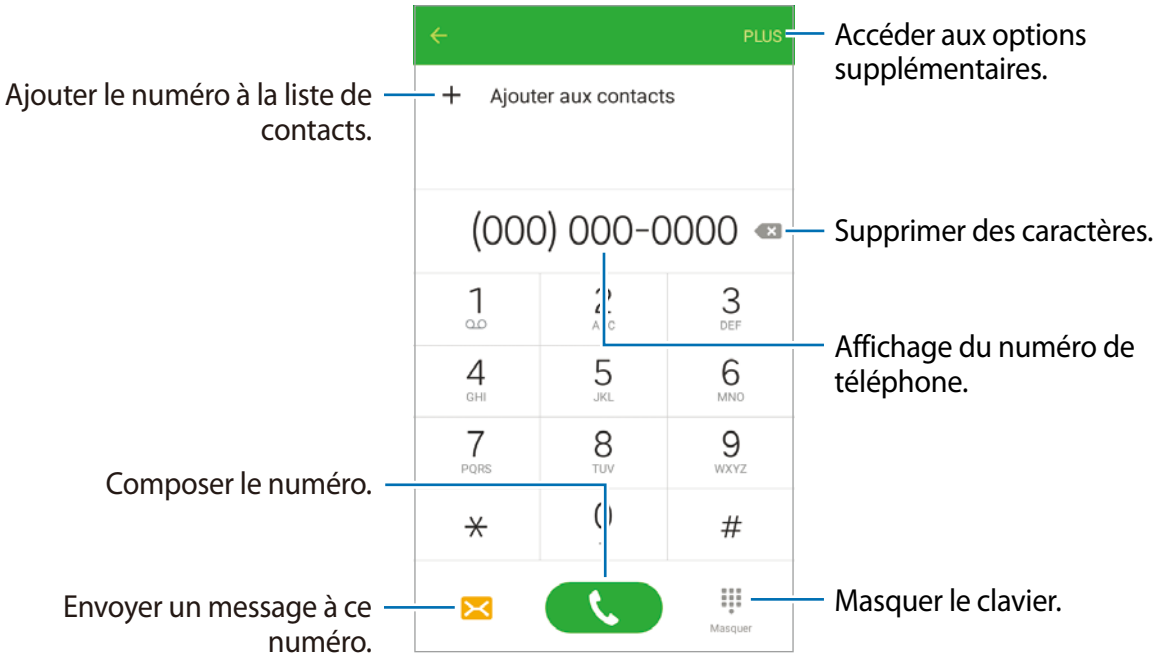

Passer des appels depuis le journal d'appels ou la liste de contacts

Depuis la liste des applications, touchez **Téléphone**, touchez **JOURNAL** ou **CONTACTS**, sélectionnez un contact ou un numéro de téléphone et touchez or .

Appeler un numéro à l'étranger

Touchez .

Touchez longuement **0** jusqu'à ce que le signe + apparaisse. Composez l'indicatif du pays, l'indicatif régional et le numéro de téléphone, puis touchez .

Pour empêcher les appels à l'étranger, touchez **PLUS** → **Paramètres** → **Plus de paramètres** → **Interdiction d'appel**. Tirez le bouton **Appels internationaux** vers la droite pour activer la fonction, saisissez le mot de passe et touchez **OK**.

Recevoir des appels

Répondre à un appel

Lorsque vous recevez un appel, faites glisser l'icône dans n'importe quelle direction.

Rejeter un appel

Lorsque vous recevez un appel, faites glisser l'icône dans n'importe quelle direction.

Pour envoyer un message lorsque vous rejetez un appel entrant, faites glisser la barre des messages de rejet vers le haut.

Pour créer des messages de rejet, ouvrez la liste des applications et touchez **Téléphone** → **PLUS** → **Paramètres** → **Rejet d'appels** → **Messages de rejet**. Saisissez un message et touchez +.

Appels manqués

Si vous manquez un appel, l'icône apparait dans le panneau de notifications. Ouvrez le panneau de notifications pour afficher la liste des appels manqués. Pour afficher les appels manqués depuis la liste des applications, touchez **Téléphone** → **JOURNAL**.

Options en cours d'appel

Les options suivantes sont disponibles :

- **Attente** : pour mettre un appel en attente. Touchez **Reprendre l'appel** pour récupérer l'appel en attente.
- **Ajouter un appel** : pour composer un second numéro.
- **Volume suppl** : pour augmenter le volume.
- **Bluetooth** : pour activer un casque ou des écouteurs Bluetooth, à condition qu'ils soient connectés à l'appareil.
- **HP** : pour activer ou désactiver le hautparleur. Lorsque vous utilisez le hautparleur, parlez dans le microphone en haut de l'appareil et éloignez l'appareil de vos oreilles.
- **Clavier** : pour ouvrir le clavier.
- **Muet** : pour désactiver le microphone afin que votre correspondant ne puisse pas vous entendre.
- **Courriel** : pour envoyer un courriel.
- **Message** : pour envoyer un message.
- **Internet** : pour parcourir les pages Web.
- **Contacts** : pour ouvrir la liste des contacts.
- **S Calendrier** : pour ouvrir l'agenda.
- **Note** : pour créer une note.

Contacts

Ajouter des contacts

Transférer des contacts depuis d'autres appareils

Vous pouvez transférer des contacts depuis d'autres appareils sur votre appareil. Pour en savoir plus, reportez-vous à la rubrique Transférer des données depuis votre ancien appareil.

Créer manuellement des contacts

1 Depuis la liste des applications, touchez **Contacts** → **Contacts**.

2 Touchez , sélectionnez une mémoire de stockage, puis saisissez les informations d'un contact.

- : pour ajouter une image.
- + / — : pour ajouter ou supprimer un champ d'information.

3 Touchez **ENREG.**.

Pour ajouter un numéro de téléphone à votre liste de contacts à partir du clavier, touchez **Clavier**, saisissez le numéro, puis touchez **Ajouter aux contacts**.

Importer et exporter des contacts

Importez des contacts depuis des services de stockage ou exportez-les vers ces services.

Depuis la liste des applications, touchez **Contacts** → **Contacts**.

Touchez **PLUS** → **Paramètres** → **Importer/Exporter les contacts**, puis sélectionnez une option d'importation ou d'exportation.

Rechercher des contacts

Depuis la liste des applications, touchez **Contacts** → **Contacts**.

Utilisez l'une des méthodes de recherche suivantes :

- Faites défiler la liste de contacts vers le haut ou le bas.
- Touchez le champ de recherche tout en haut de la liste de contacts, puis saisissez vos critères de recherche.

Une fois le contact sélectionné, choisissez l'une des options suivantes :

- ★ : pour ajouter le contact aux favoris.
- : pour passer un appel vocal.
- : pour rédiger un message.
- : pour rédiger un courriel.

Ajouter des raccourcis vers des contacts à l'écran d'accueil

Ajoutez des raccourcis vers les contacts avec lesquels vous communiquez fréquemment sur l'écran d'accueil.

1. Depuis la liste des applications, touchez **Contacts** → **Contacts**.
2. Sélectionnez un contact.
3. Touchez **PLUS** → **Ajouter un raccourci à l'écran d'accueil**.

Messages et courriels

Messages

Envoyer des courriels

Envoyez des messages texte (SMS) ou des messages multimédias (MMS) et affichez vos messages par conversation.

L'envoi ou la réception de messages en dehors de la zone couverte par votre fournisseur de services peut occasionner des frais supplémentaires.

1 Depuis la liste des applications, touchez **Messages**.

2 Touchez ✎.

3 Ajoutez des destinataires, puis saisissez un message.

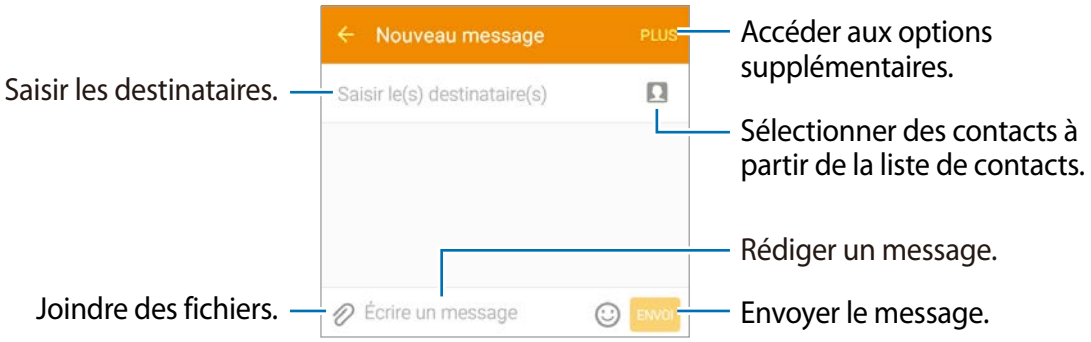

4 Touchez **ENVOI** pour envoyer le message.

Lire les messages entrants

Les messages entrants sont regroupés sous forme de fils de discussion par contact. Pour afficher les messages d'un contact, sélectionnez ce dernier.

L'envoi ou la réception de messages en dehors de la zone couverte par votre fournisseur de services peut occasionner des frais supplémentaires.

En mode affichage d'un message, touchez **PLUS** pour utiliser l'une des options.

Courriel

Configurer des comptes de messagerie électronique

Depuis la liste des applications, touchez **Courriel**.

Lorsque vous ouvrez l'application **Courriel** pour la première fois, configurez un compte de messagerie électronique.

Saisissez votre adresse courriel et votre mot de passe. Pour configurer un compte de messagerie électronique privé, touchez **SUIVANT** ; pour configurer un compte de messagerie électronique professionnel, touchez **CONFIG MANUELLE**. Suivez ensuite les instructions qui s'affichent à l'écran pour procéder à la configuration du compte.

Pour configurer un compte de messagerie électronique supplémentaire, touchez **PLUS** → **Réglages** → **Ajouter un compte**.

Si vous possédez plusieurs comptes de messagerie électronique, vous pouvez en définir un compte par défaut. Touchez **PLUS** → **Réglages** → **Déf. comme cpte par déf**, sélectionnez un compte, puis touchez **OK**.

Envoyer des courriels

Depuis la liste des applications, touchez **Courriel**.

Pour rédiger un message, touchez l'icône en bas de l'écran.

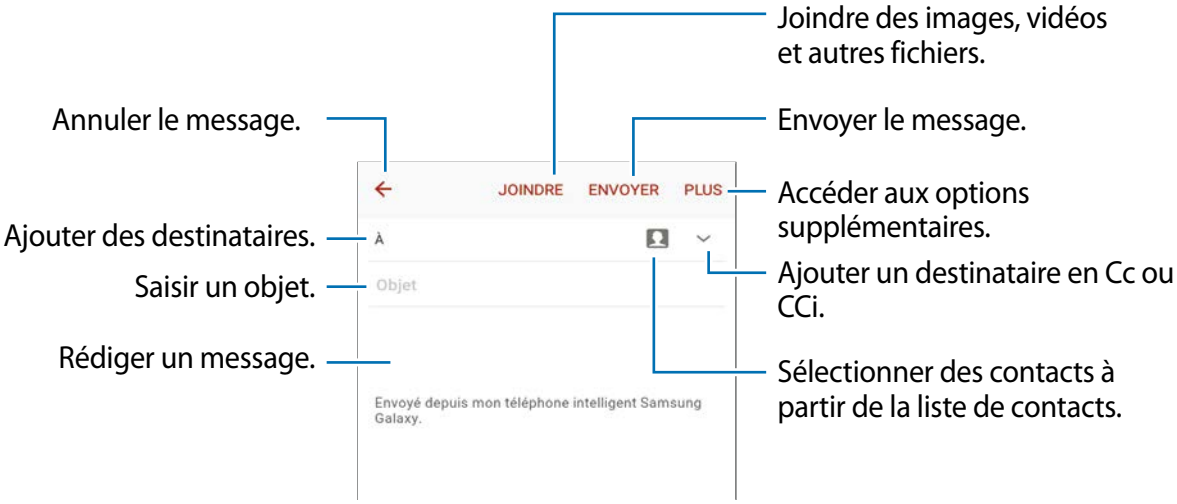

Lire des courriels

Depuis la liste des applications, touchez **Courriel**.

Touchez ▼, puis sélectionnez un compte de messagerie électronique à utiliser.

Touchez un message pour le lire.

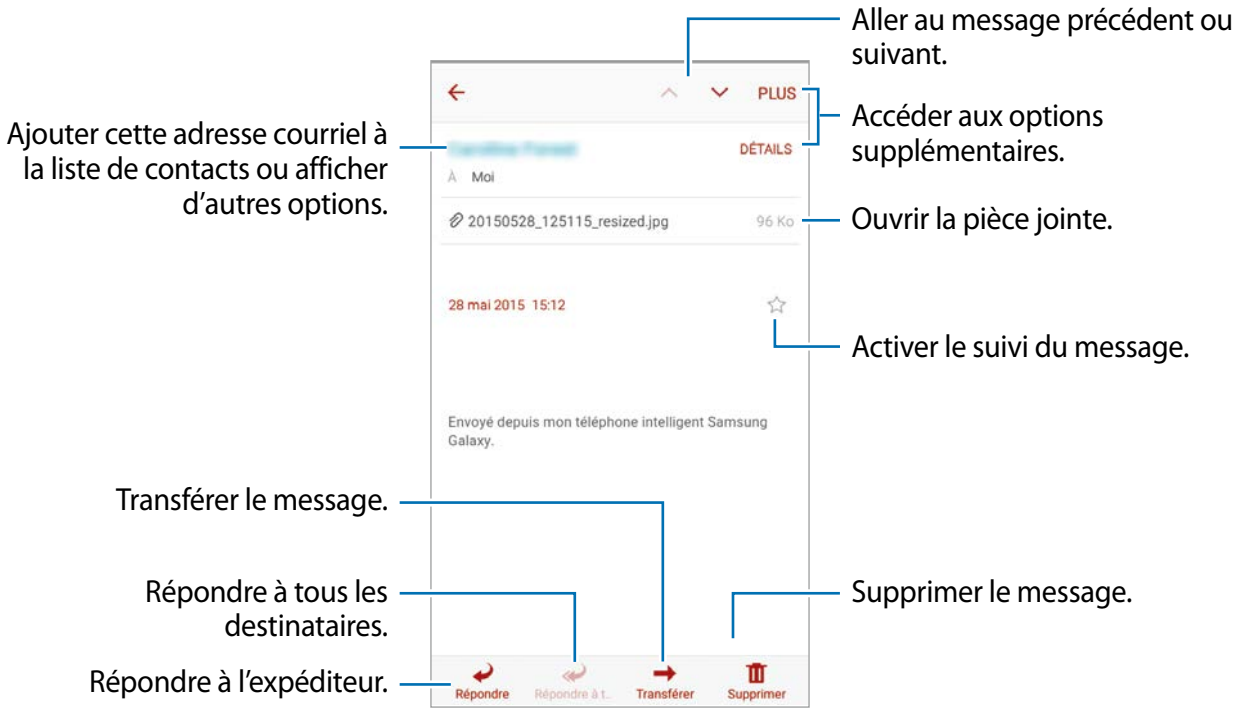

Appareil photo

Prises de vue de base

Prendre des photos ou enregistrer des vidéos

1 Depuis la liste des applications, touchez **Appareil photo**.

2 Touchez l'écran d'aperçu à l'endroit où l'appareil photo doit faire la mise au point.

3 Touchez pour prendre une photo ou pour enregistrer une vidéo.

- Pour effectuer un zoom avant, écartez deux doigts l'un de l'autre sur l'écran ; pour effectuer un zoom arrière, rapprochez-les.
- Pour capturer une image de la vidéo en cours d'enregistrement, touchez .

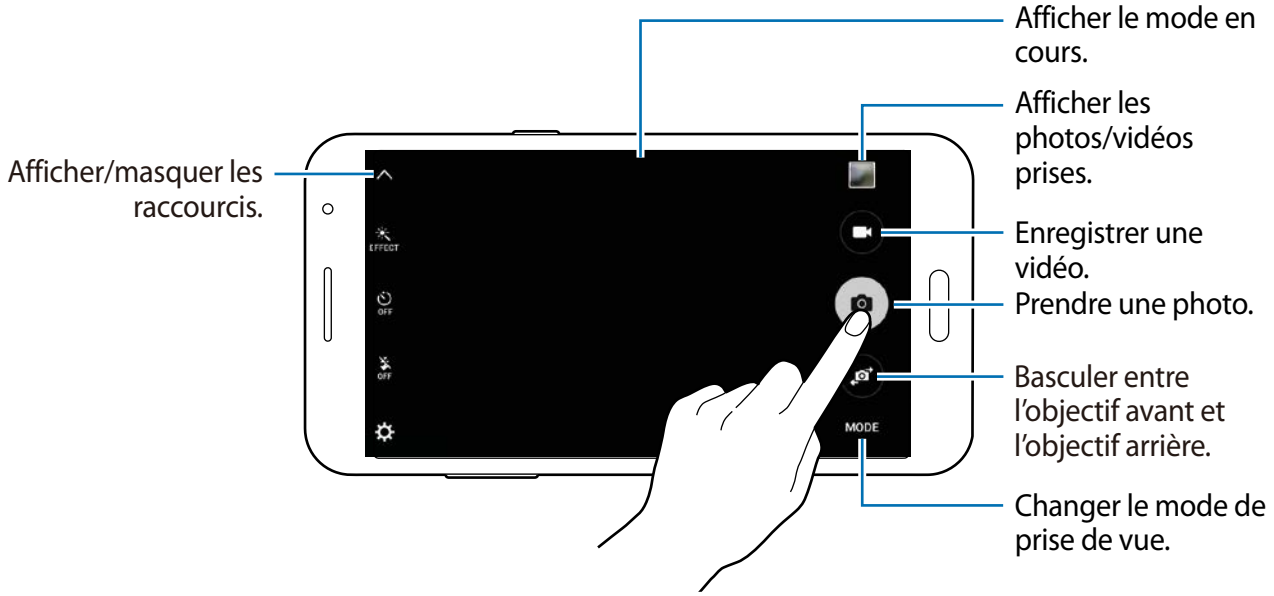

- Lorsque vous n'utilisez plus l'appareil photo, il se ferme automatiquement.
- Assurez-vous que l'objectif est bien propre. Dans le cas contraire, l'appareil risque de ne pas fonctionner correctement dans certains modes nécessitant des résolutions élevées.
- L'objectif avant est adapté à la prise de photos grand-angle. Il se peut qu'une distorsion mineure se produise sur les photos grand-angles ; cela ne traduit pas un problème de performances de l'appareil.

Ouvrir l'appareil photo depuis l'écran verrouillé

Pour prendre rapidement des photos de moments particuliers, depuis l'écran verrouillé, démarrez l'application **Appareil photo**.

Depuis l'écran verrouillé, glissez un doigt sur l'icône . Si l'icône n'apparait pas, ouvrez la liste des applications, touchez **Paramètres** → **Écran verr. et sécurité**, puis cochez la case **Raccourci Appareil photo**.

La disponibilité de cette fonction dépend de votre zone géographique ou de votre fournisseur de services.

Bon usage de l'appareil photo

- Ne prenez pas de photos et n'enregistrez pas de vidéos d'autres personnes sans leur consentement.
- Ne prenez pas de photos et n'enregistrez pas de vidéos lorsque la loi l'interdit.
- Ne prenez pas de photos et n'enregistrez pas de vidéos en violation de la vie privée d'autrui.

Modes de prise de vue

Auto

Utilisez ce mode pour permettre à l'appareil photo d'évaluer l'environnement et de déterminer le mode idéal de prise de vue.

Depuis la liste des applications, touchez **Appareil photo** → **MODE** → **Auto**.

Mode expert (Pro)

Prenez des photos tout en réglant manuellement certaines options de prise de vue, comme la valeur d'exposition et la valeur ISO.

Depuis l'écran d'aperçu, touchez **MODE** → **Pro**. Sélectionnez les options et personnalisez les paramètres, puis touchez pour prendre une photo.

- **WB** : pour sélectionner l'équilibre des blancs approprié de sorte que les images offrent une gamme de couleurs proches de la réalité.
- **ISO** : pour sélectionner une valeur ISO. Ce paramètre permet de contrôler la sensibilité lumineuse de l'appareil photo. Les valeurs faibles sont destinées aux objets immobiles ou vivement éclairés. Les valeurs élevées correspondent quant à elles aux sujets en mouvement rapide ou peu éclairés. Toutefois, plus le réglage ISO est élevé, plus le bruit est important dans les photos.
- : pour régler la valeur d'exposition. Ce paramètre détermine la quantité de lumière reçue par

le capteur de l'appareil photo. En cas de faible luminosité, utilisez une exposition plus élevée.

Panorama

Utilisez ce mode pour prendre une photo panoramique composée de différents clichés assemblés les uns aux autres. L'appareil identifie la photo à l'aide de l'icône ▮■▮ dans la **Galerie**.

Depuis la liste des applications, touchez **Appareil photo** → **MODE** → **Panorama**.

Pour obtenir la meilleure photo possible, suivez ces conseils :

- Déplacez l'appareil photo lentement dans le sens de votre choix.
- Maintenez l'image à l'intérieur du cadre de prise de vue de l'appareil photo.
- Évitez de prendre des photos de sujets devant des arrière-plans uniformes, comme un ciel bleu ou un pan de mur uni.

Rafale

Utilisez ce mode pour prendre une série de photos.

Depuis la liste des applications, touchez **Appareil photo** → **MODE** → **Rafale**.

Touchez longuement pour prendre une série de photos.

Beau portrait

Utilisez ce mode pour photographier des portraits avec des couleurs plus claires afin d'obtenir des images plus douces.

Depuis la liste des applications, touchez **Appareil photo** → **MODE** → **Beau portrait**.

Selfie AP arr.

Utilisez ce mode pour activer la détection et la mise au point automatiques de vitre visage lorsque vous prenez un égoportrait avec l'objectif arrière.

1 Depuis la liste des applications, touchez **Appareil photo** → **MODE** → **Selfie AP arr.**.

2 Déplacez le cadre où votre visage apparaitra et réglez sa dimension.

3 Placez l'objectif arrière vers votre visage. Lorsque l'appareil détecte votre visage, il émet un bip, puis il prend automatiquement la photo après un délai de 2 secondes.

Son et prise

Utilisez ce mode pour prendre une photo avec un clip sonore. Ces photos sont indiquées par l'icône

dans l'application **Galerie**.

Depuis la liste des applications, touchez **Appareil photo** → **MODE** → **Son et prise**.

Sport

Utilisez ce mode pour prendre une photo de sujets en mouvement.

Depuis la liste des applications, touchez **Appareil photo** → **MODE** → **Sport**.

HDR (Ton riche)

Utilisez ce mode pour prendre des photos riches en couleurs et reproduire chacun des détails, même dans des conditions de luminosité extrêmes.

Depuis la liste des applications, touchez **Appareil photo** → **MODE** → **HDR (Ton riche)**.

Sans effet

Avec effet

Nuit

Utilisez ce mode pour prendre une photo dans des conditions de faible luminosité, sans utiliser le flash.

Depuis la liste des applications, touchez **Appareil photo** → **MODE** → **Nuit**.

GIF animé

Utilisez ce mode pour créer une photo animée à partir d'une série de photos.

Depuis la liste des applications, touchez **Appareil photo** → **MODE** → **GIF animé**.

Paramètres de l'appareil photo

Depuis la liste des applications, touchez **Appareil photo** et, au besoin, touchez . Les options suivantes s'affichent.

- : pour sélectionner un effet de filtre à utiliser lorsque vous prenez des photos ou enregistrez des vidéos.
- : pour sélectionner le délai à l'issue duquel l'appareil photo prend automatiquement une photo.
- : pour activer ou désactiver le flash.

Pour accéder aux options supplémentaires, touchez . Les options suivantes ne sont pas toutes disponibles pour les deux objectifs (avant et arrière).

- **Résol. photo (arrière)** / **Résolution photo (avant)** : pour sélectionner une résolution pour les photos. Une résolution plus élevée améliore la qualité des vidéos, mais nécessite davantage de mémoire.
- **Résol. vidéo (arrière)** / **Résolution vidéo (avant)** : pour sélectionner la résolution des vidéos. Une résolution plus élevée améliore la qualité des vidéos, mais nécessite davantage de mémoire.
- **Contrôle par mouvements** : pour activer la détection de la paume de votre main afin de réaliser des autoportraits.
- **Enreg. comme retourn. horiz.** : pour inverser l'image pour créer une image miroir de la scène initiale, lors de prises de vue avec l'objectif avant.
- **Grille** : pour afficher un quadrillage sur l'écran d'aperçu pour faciliter la composition de la photo.
- **Balises de localisation** : pour joindre des données de géolocalisation GPS à la photo.

- Pour que les signaux GPS soient meilleurs, évitez de prendre des photos dans des lieux où le signal peut être limité, par exemple, entre des bâtiments ou dans des zones de faible altitude, ou encore lorsque les conditions météorologiques sont mauvaises.
- Votre localisation est susceptible d'apparaitre sur vos photos au moment où vous les publiez sur le Web. Pour empêcher l'affichage de ces données, désactivez le paramètre de balise GPS.

- **Évaluer les photos** : pour afficher les photos après leur capture.
- **Commande vocale** : pour prendre des photos ou enregistrer des vidéos à l'aide des commandes vocales.
- **Emplac. de stockage** : pour sélectionner l'emplacement de stockage des photos et vidéos.
- **Touches de volume** : pour utiliser le bouton de volume afin de contrôler l'obturateur ou le zoom.
- **Réinitialiser param.** : pour réinitialiser les paramètres de l'appareil photo.

Les options disponibles peuvent varier selon le mode utilisé.

Galerie

Afficher le contenu de l'appareil

1 Depuis la liste des applications, touchez **Galerie**.

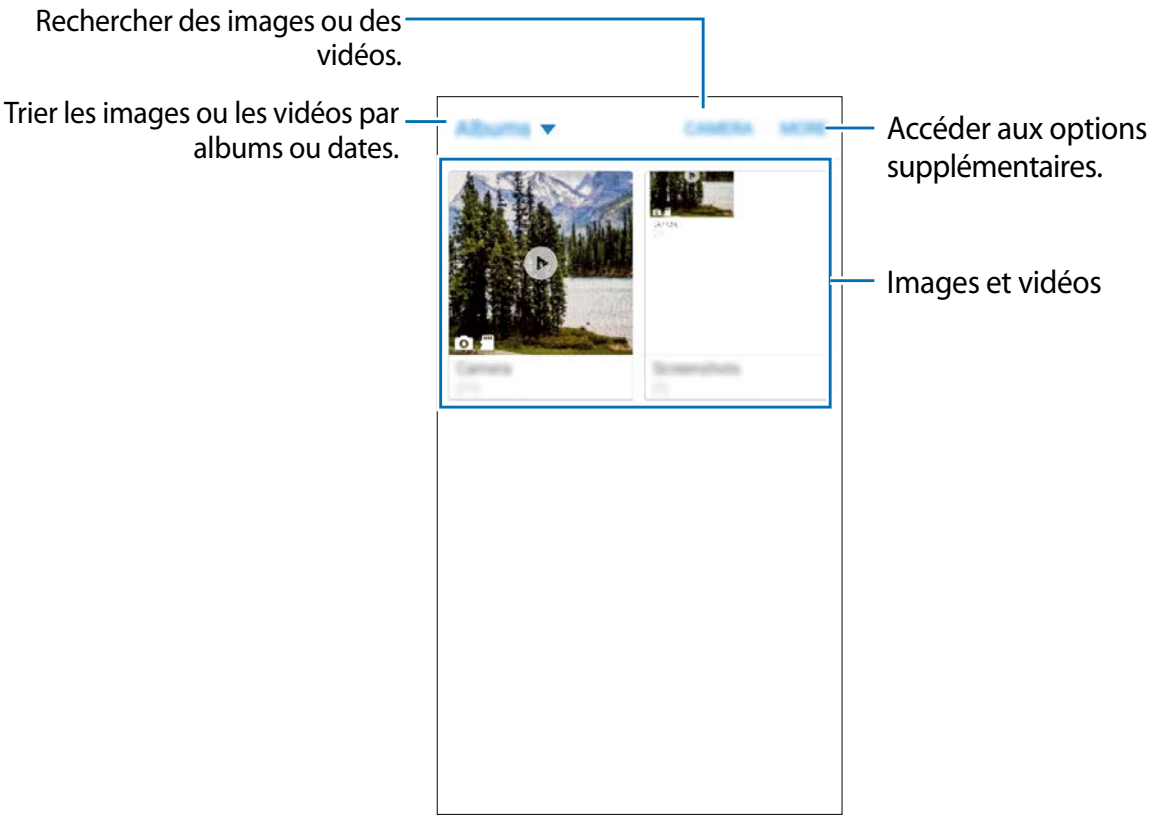

2 Sélectionnez une image.

- Sélectionner plusieurs images :

  Lorsque vous touchez longuement une image, l'icône ✅ apparait sur l'image. Ensuite, touchez les autres images que vous souhaitez sélectionner.

- Sélectionner toutes les images :

  Lorsque vous touchez longuement une image, l'icône ✅ apparait sur l'image. Ensuite, touchez **Tout**.

Pour masquer ou afficher la barre de menus et les miniatures, touchez l'écran.

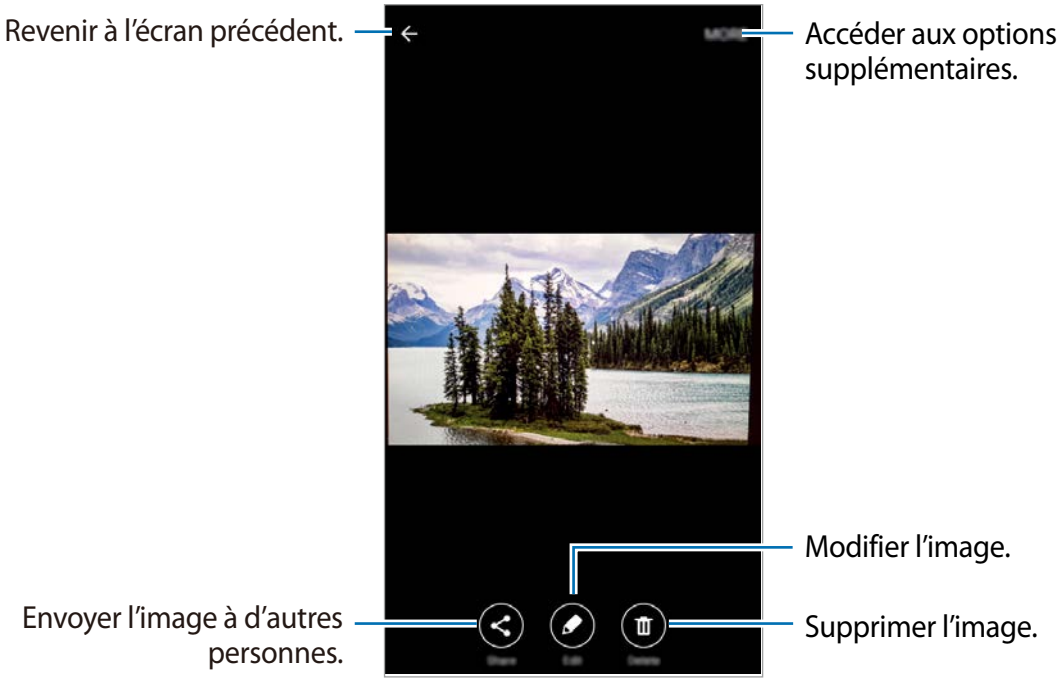

Les fichiers vidéos sont caractérisés par l'icône ▶ sur la miniature.

Retoucher les photos

Appliquez divers effets sur les images.

Depuis la liste des applications, touchez **Galerie**.

Avant d'utiliser cette fonction, vous devez télécharger et installer l'application requise.

Lorsque vous visualisez une image, touchez **MODIFIER** et utilisez les fonctions suivantes :

- **Rogner** : pour rogner l'image.
- **Retouche photo** : pour modifier l'image. Touchez l'image pour afficher les outils d'édition.
- **Collage** : pour créer un collage photo.

Lorsque vous avez terminé, touchez **ENREGISTRER**.

Utilitaires

S Calendrier

Introduction

Gérez votre agenda en entrant des évènements à venir ou des tâches à exécuter dans votre calendrier.

Créer un évènement

1 Depuis la liste des applications, touchez **S Calendrier**.

2 Touchez ⊕ ou double-touchez une date.

Si des évènements sont déjà inscrits à la date voulue, touchez la date et touchez ⊕.

3 Saisissez les détails.

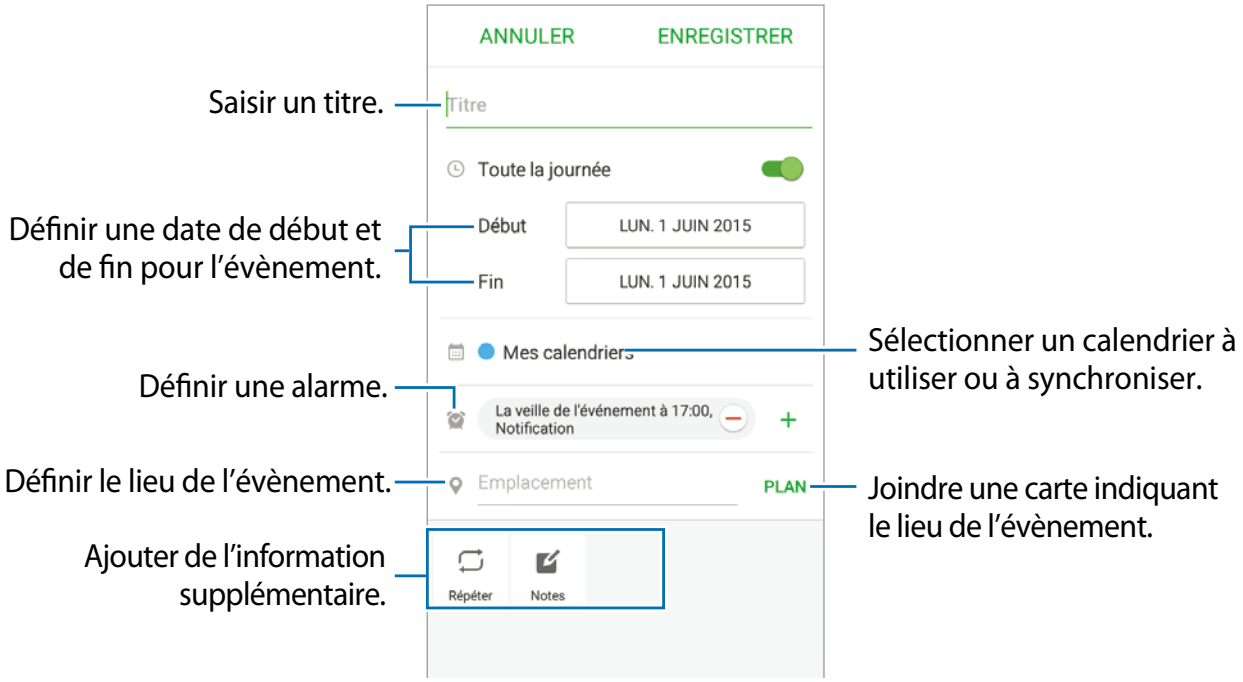

4 Touchez **ENREGISTRER** pour enregistrer l'évènement.

Créer une tâche

1 Depuis la liste des applications, touchez **S Calendrier**.

2 Touchez ▼ → **Tâches**.

3 Saisissez les détails de la tâche et touchez **AUJOURD'HUI** ou **DEMAIN** pour définir une date d'échéance.

Pour ajouter de l'information supplémentaire, touchez ⤢.

4 Touchez **ENREGISTRER** pour enregistrer la tâche.

Synchroniser les évènements et les tâches entre vos comptes

Depuis la liste des applications, touchez **Paramètres** → **Comptes**, sélectionnez un type de compte, puis un compte. Ensuite, touchez le bouton **Synchroniser Calendrier** pour synchroniser les évènements et les tâches avec le compte.

Pour ajouter des comptes avec lesquels effectuer la synchronisation, ouvrez la liste des applications, touchez **S Calendrier** → **PLUS** → **Gérer des calendriers** → **Ajouter un compte**. Sélectionnez ensuite un compte avec lequel effectuer la synchronisation et ouvrez une session. Une fois le compte ajouté, un cercle vert apparait près du nom du compte.

Internet

1 Depuis la liste des applications, touchez **Internet**.

2 Touchez le champ d'adresse.

3 Saisissez une adresse Web ou un mot-clé, puis touchez **Ouvrir**.

Pour afficher la barre d'outils, glissez un doigt vers le bas de l'écran.

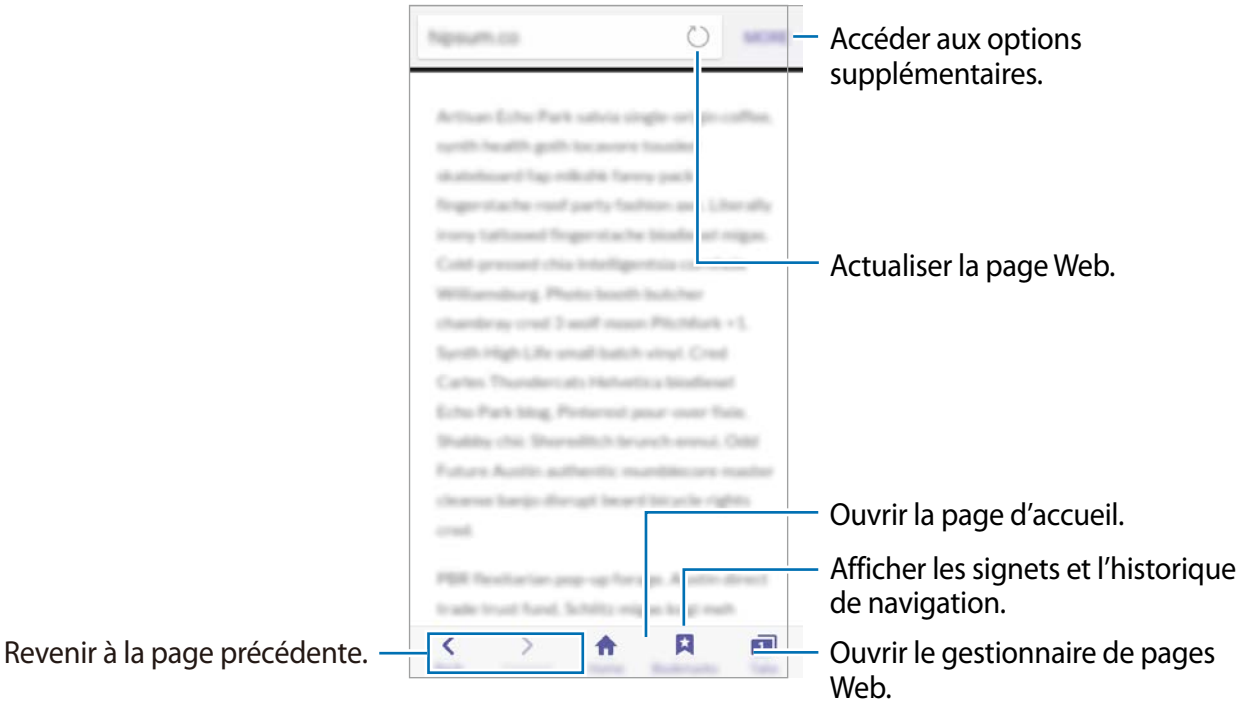

Vidéo

Lire des vidéos

Depuis la liste des applications, touchez **Vidéo**.

Sélectionnez une vidéo à lire.

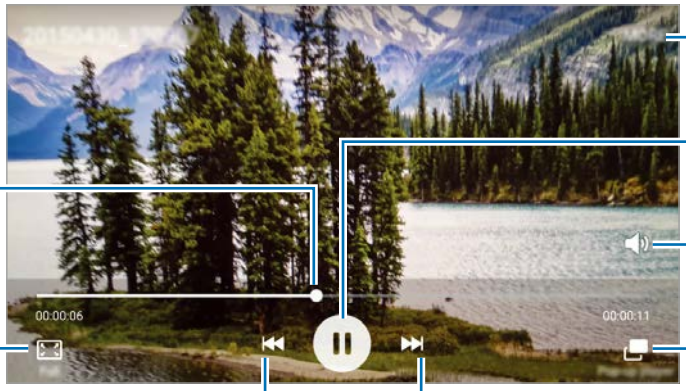

Accéder aux options supplémentaires.

Mettre en pause et reprendre la lecture.

Régler le volume.

Effectuer une avance ou un retour rapide en faisant glisser la barre.

Modifier le format d'écran.

Ouvrir le lecteur contextuel.

Revenir à la vidéo précédente. Toucher longuement pour effectuer un retour rapide.

Passer à la vidéo suivante. Toucher longuement pour effectuer une avance rapide.

Calculatrice

Utilisez cette application pour réaliser des calculs simples ou complexes.

Depuis la liste des applications, touchez **Calculatrice**.

Faites pivoter l'appareil en mode Paysage pour utiliser la calculatrice scientifique.

La fonction **Rotation écran** doit être activée dans le panneau de notifications.

Horloge

Alarme

Depuis la liste des applications, touchez **Horloge** → **Alarme**.

Créer une alarme

Réglez l'heure de l'alarme et touchez **ENREGISTRER**.

Pour afficher le clavier afin de saisir l'heure de l'alarme, touchez **CLAVIER**.

Pour définir diverses options pour l'alarme, touchez **OPTIONS**, définissez les options, puis touchez **ENREGISTRER**.

Pour activer ou désactiver une alarme, touchez l'icône d'horloge près de l'alarme concernée.

Arrêter ou répéter une alarme

Pour éteindre une alarme, touchez **IGNORER**. Si l'option de répétition est activée, touchez **RÉPÉTER** pour répéter l'alarme à l'issue de la durée définie.

Supprimer une alarme

Touchez ╳ près de l'alarme concernée.

Horloge mondiale

Depuis la liste des applications, touchez **Horloge** → **Horloge mondiale**.

Créer une horloge

Saisissez le nom d'une ville ou sélectionnez-en une sur le gobe, puis touchez +.

Supprimer une horloge

Touchez ╳ près de l'horloge concernée.

Chronomètre

1 Depuis la liste des applications, touchez **Horloge** → **Chronomètre**.

2 Touchez **DÉMARRER** pour commencer à chronométrer.

Touchez **TOUR**, pour enregistrer des temps intermédiaires.

3 Touchez **ARRÊTER** pour arrêter le chronométrage.

Touchez **REPRENDRE** pour relancer le chronomètre.

Touchez **RÉiNITIALISER** pour effacer les temps intermédiaires.

Minuteur

1 Depuis la liste des applications, touchez **Horloge** → **Minuteur**.

2 Définissez la durée, puis touchez **DÉMARRER**.

Pour afficher le clavier afin de saisir la durée, touchez **CLAVIER**.

3 Touchez **IGNORER** lorsque la durée du minuteur est écoulée.

Note

Utilisez cette application pour créer des notes et les trier par catégorie.

Depuis la liste des applications, touchez **Outils** → **Note**.

Créer une note

Touchez + dans la liste des notes et saisissez votre note. Lorsque vous rédigez une note, utilisez les options suivantes :

- **Catégorie** : pour créer ou définir une catégorie.
- **Image** : pour insérer des images.
- **Voix** : pour enregistrer un mémo vocal et l'insérer.
- **Tâches** : pour ajouter des cases à chaque ligne de la note afin de créer une liste de tâches.

Pour enregistrer la note, touchez **ENREGISTRER.**

Pour modifier une note, touchez la note, puis son contenu.

Rechercher des notes

Touchez **RECHERCHE** dans la liste des notes, puis saisissez un mot-clé à rechercher dans les notes.

Dictaphone

Enregistrer des mémos vocaux

1 Depuis la liste des applications, touchez **Outils** → **Dictaphone**.

2 Pour commencer l'enregistrement, touchez ●. Parlez dans le microphone.

Pour interrompre l'enregistrement, touchez **Pause**.

Pendant l'enregistrement d'un mémo vocal, touchez **Favori** pour caractériser un passage comme favori.

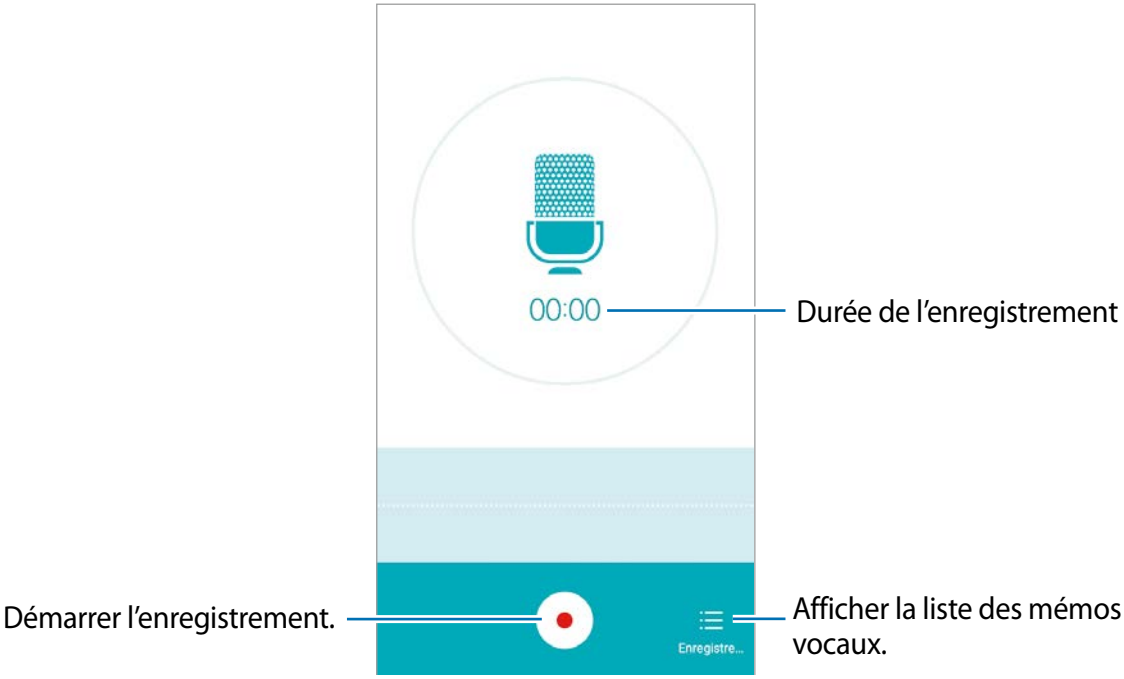

3 Touchez ■ pour arrêter l'enregistrement.

Écouter des mémos vocaux

1 Depuis la liste des applications, touchez **Outils** → **Dictaphone**.

2 Touchez Enregistrements et sélectionnez un mémo vocal.

Google apps

Google fournit des applications de divertissement, de réseaux sociaux et des applications à caractère professionnel. Vous aurez éventuellement besoin d'un compte Google pour accéder à certaines applications. Pour en savoir plus, reportez-vous à la rubrique Configurer des comptes.

Pour afficher des informations sur une application, ouvrez son écran principal, puis touchez ⋮ → **Aide**.

Certaines applications peuvent ne pas être disponibles ou s'intituler différemment selon votre zone géographique ou votre fournisseur de services.

Chrome

Recherchez des informations et naviguez dans des pages Web.

Disque

Stockez vos données sur le nuage, accédez-y où que vous soyez et partagez-les avec d'autres personnes.

Gmail

Envoyez et recevez des courriels via le service Gmail.

Recherche Google

Recherchez rapidement des informations sur Internet ou sur votre appareil.

Paramètres Google

Configurez certaines fonctions proposées par Google.

Google+

Communiquez et partagez des contenus avec votre famille, vos amis et bien plus de personnes. Cet espace vous permet également de sauvegarder vos photos, vidéos, etc.

Hangouts

Discutez avec vos amis, séparément ou en groupe, et ajoutez des images, émoticônes et vidéos.

Cartes

Localisez votre position sur une carte, recherchez des adresses, affichez des informations de localisation et obtenez des itinéraires.

Photos

Gérez vos photos, albums et vidéos enregistrés sur l'appareil et téléchargés sur **Google+**.

Google Play Livres

Téléchargez des livres à partir de **Play Store** et lisez-les.

Google Play Jeux

Téléchargez des jeux à partir de **Play Store** et jouez avec d'autres participants.

Google Play Films

Regardez des vidéos enregistrées sur votre appareil et téléchargez divers contenus à partir de **Play Store**.

Google Play Musique

Découvrez, écoutez et partagez des morceaux de musique à l'aide de votre appareil.

Google Play Kiosque

Consultez les actualités et les magazines qui vous intéressent.

Recherche vocale

Recherchez rapidement des informations en énonçant un mot-clé ou une phrase.

youtube

Regardez ou créez des vidéos et partagez-les avec d'autres personnes.

Établir une connexion avec d'autres appareils

Bluetooth

À propos de la fonction Bluetooth

La fonction Bluetooth crée une connexion sans fil directe entre deux appareils sur de courtes distances. Pour échanger des données ou des fichiers multimédias avec d'autres appareils, utilisez la fonction Bluetooth.

- Samsung ne peut être tenu responsable de la perte, de l'interception ou du mauvais usage des données envoyées ou reçues via la fonction Bluetooth.
- Assurez-vous de toujours utiliser des appareils dignes de confiance et correctement protégés avant de partager ou de recevoir des données. La présence d'obstacles entre les deux appareils peut réduire le rayon d'action.
- Il est possible que votre appareil ne fonctionne pas avec certains appareils, en particulier ceux qui n'ont pas été testés ou approuvés par Bluetooth SIG.
- N'utilisez pas la fonction Bluetooth de manière illégale (par exemple, pour le piratage de fichiers ou l'enregistrement de communications à des fins commerciales).

  Samsung ne peut être tenu responsable des répercussions d'une utilisation illégale de la fonction Bluetooth.

Établir une connexion avec d'autres appareils Bluetooth

1 Depuis la liste des applications, touchez **Paramètres** → **Bluetooth**, tirez le bouton **Bluetooth** pour l'activer, puis touchez **RECHERCHER**.

Une liste des appareils détectés apparait.

2 Sélectionnez un appareil auquel vous associer.

Si votre appareil a été associé par le passé avec un autre appareil, touchez son nom sans confirmer le mot de passe.

Si l'appareil auquel vous souhaitez vous associer ne figure pas dans la liste, activez l'option de visibilité sur l'appareil.

Votre appareil est visible sur les autres appareils lorsque l'écran des paramètres Bluetooth est ouvert.

3 Pour confirmer, acceptez la demande d'autorisation Bluetooth sur les deux appareils.

Envoyer et recevoir des données

De nombreuses applications prennent en charge le transfert de données via la fonction Bluetooth. Vous pouvez partager des données, comme des contacts ou des fichiers multimédias, avec d'autres appareils Bluetooth. Vous pouvez, par exemple, envoyer une image à un autre appareil.

Envoyer une image

1 Depuis la liste des applications, touchez **Galerie**.

2 Sélectionnez une image.

3 Touchez **Partager** → **Bluetooth**, puis sélectionnez un appareil sur lequel l'image sera envoyée.

Si l'appareil auquel vous souhaitez vous associer ne figure pas dans la liste, activez l'option de visibilité sur l'appareil ou définissez votre appareil comme visible aux autres appareils.

4 Acceptez la demande d'autorisation Bluetooth sur l'autre appareil.

Recevoir une image

Lorsqu'un autre appareil vous envoie une image, acceptez la demande d'autorisation Bluetooth. L'image reçue est enregistrée dans le dossier **Galerie** → **Download**.

Dissocier des appareils Bluetooth

1 Depuis la liste des applications, touchez **Paramètres** → **Bluetooth**.

L'appareil affiche la liste des appareils associés.

2 Touchez ⚙ près du nom de l'appareil à dissocier.

3 Touchez **Dissocier**.

Wifi Direct

À propos de la fonction Wifi Direct

Le Wifi Direct permet la connexion directe entre des appareils via un réseau Wifi sans passer par un point d'accès.

Établir une connexion à d'autres appareils

1 Depuis la liste des applications, touchez **Paramètres** → **Wifi**, puis tirez le bouton **Wifi** vers la droite pour activer la fonction.

2 Touchez **Wifi Direct**.

Une liste des appareils détectés apparait.

3 Sélectionnez un appareil auquel vous connecter.

4 Acceptez la demande d'autorisation Wifi Direct sur l'autre appareil pour confirmer.

Envoyer et recevoir des données

Vous pouvez partager des données, comme des contacts ou des fichiers multimédias, avec d'autres appareils. Vous pouvez, par exemple, envoyer une image à un autre appareil.

Envoyer une image

1 Depuis la liste des applications, touchez **Galerie**.

2 Sélectionnez une image.

3 Touchez < → **Wifi Direct**, sélectionnez un appareil sur lequel l'image sera envoyée, puis touchez **OK**.

4 Acceptez la demande d'autorisation Wifi Direct sur l'autre appareil.

Recevoir une image

Lorsqu'un autre appareil vous envoie une image, acceptez la demande d'autorisation Wifi Direct. L'image reçue est enregistrée dans le dossier **Galerie** → **Download**.

Mettre fin à la connexion

1 Depuis la liste des applications, touchez **Paramètres** → **Wifi**.

2 Touchez **Wifi Direct**.

L'appareil affiche l'appareil connecté.

3 Touchez **Touchez ici pour vous déconnecter** pour déconnecter les appareils.

NFC et paiement

À propos de la fonction NFC

Votre appareil est équipé d'une fonction qui permet de lire les étiquettes NFC (Near Field Communication) contenant des informations relatives aux produits. Grâce à cette fonction, vous pouvez également effectuer des paiements et acheter des tickets de transport ou des billets de spectacle après avoir téléchargé les applications correspondantes.

La pile comporte une antenne NFC intégrée. Manipulez l'appareil avec précaution afin de ne pas endommager l'antenne NFC.

Utiliser la fonction NFC

Utilisez la fonction NFC pour envoyer des images ou des contacts à d'autres appareils et lire des informations produit. Si vous insérez une carte SIM ou USIM comportant une fonction de paiement, vous pouvez utiliser l'appareil pour effectuer facilement des paiements.

Depuis la liste des applications, touchez **Paramètres** → **NFC et paiement** → **NFC**, puis tirez le bouton **NFC** vers la droite pour activer la fonction.

Rapprochez l'antenne NFC, située à l'arrière de votre appareil, d'une étiquette NFC. Les informations figurant sur l'étiquette apparaissent à l'écran.

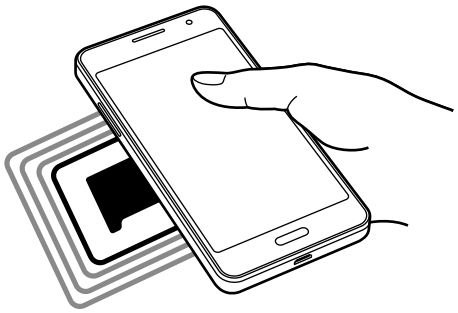

Assurez-vous que l'écran de l'appareil est déverrouillé. Sinon, l'appareil ne pourra pas lire les étiquettes NFC ou recevoir des données.

Effectuer un paiement à l'aide de la fonction NFC

Pour pouvoir effectuer des paiements à l'aide de la fonction NFC, vous devez d'abord vous inscrire à un service de paiement mobile. Pour vous inscrire ou obtenir plus d'informations sur ce service, contactez votre fournisseur de services.

1 Depuis la liste des applications, touchez **Paramètres** → **NFC et paiement** → **NFC**, puis tirez le bouton **NFC** vers la droite pour activer la fonction.

2 Rapprochez l'antenne NFC, située à l'arrière de votre appareil, du lecteur de carte NFC.

Pour définir l'application de paiement par défaut, touchez **Paramètres** → **NFC et paiement** → **Tap-and-Pay** et sélectionnez une application.

La liste des services peut ne pas inclure toutes les applications de paiement disponibles.

Envoyer des données

Utilisez la fonction Android Beam pour envoyer des données, telles que des pages Web ou des contacts, à des appareils compatibles NFC.

1 Depuis la liste des applications, touchez **Paramètres** → **NFC et paiement** → **NFC**, puis tirez le bouton **NFC** vers la droite pour activer la fonction.

2 Touchez **Android Beam**, puis tirez le bouton **Android Beam** vers la droite pour activer la fonction.

3 Sélectionnez un élément et connectez l'antenne NFC de l'autre appareil avec l'antenne NFC de votre appareil.

4 Lorsque l'option **Appuyez ici pour transférer** apparait à l'écran, touchez l'écran de l'appareil pour envoyer l'élément.

Fonction d'impression mobile

Connectez l'appareil à une imprimante à l'aide de la fonction Wifi ou Wifi Direct, puis imprimez des images ou des documents.

Certaines imprimantes peuvent ne pas être compatibles avec l'appareil.

Ajouter des modules d'extension d'imprimante

Ajoutez des modules d'extension pour les imprimantes que vous souhaitez utiliser.

Depuis la liste des applications, touchez **Paramètres** → **Plus de paramètres de connexion** → **Impression** → **Télécharger le plugiciel**, puis recherchez le module d'extension correspondant dans **Play Store**. Sélectionnez un module d'extension et installez-le.

Connecter l'appareil à une imprimante

Depuis la liste des applications, touchez **Paramètres** → **Plus de paramètres de connexion** → **Impression**, sélectionnez un module d'extension, puis tirez le bouton en haut à droite de l'écran pour l'activer. L'appareil recherche les imprimantes connectées au même réseau Wifi que lui. Sélectionnez une imprimante à utiliser comme imprimante par défaut.

Pour ajouter des imprimantes manuellement, sélectionnez un module d'imprimante, touchez **PLUS** → **Ajouter une imprimante** → **AJOUTER UNE IMPRIMANTE**, saisissez les détails, puis touchez **OK**.

Pour modifier les paramètres d'impression, sélectionnez un module d'imprimante, puis touchez **PLUS** → **Paramètres d'impression**.

Imprimer du contenu

En mode affichage d'une image ou d'un document par exemple, touchez **Partager** → **Imprimer** → ▼ → **Toutes les imprimantes**, puis sélectionnez une imprimante.

Gestionnaire d'appareils et de données

Mettre l'appareil à jour

L'appareil peut être mis à jour avec la version logicielle la plus récente.

Mettre l'appareil à jour sans connexion PC

Grâce au service FOTA (Firmware Over The Air), le logiciel de l'appareil peut être mis à jour sans passer par une connexion avec un ordinateur.

Depuis la liste des applications, touchez **Paramètres** → **À propos de l'appareil** → **Mise à jour logicielle** → **Mettre à jour maintenant**.

Cochez **Mise à jour auto.** pour vérifier automatiquement la disponibilité de mises à jour. Pour télécharger les mises à jour uniquement lorsque la connexion wifi est activée, cochez **Wifi uniquement**.

Mettre l'appareil à jour avec Samsung Kies

Téléchargez la dernière version de Samsung Kies à partir du site Web Samsung. Démarrez Samsung Kies et connectez l'appareil à un ordinateur. Samsung Kies reconnait automatiquement l'appareil et affiche, le cas échéant, les mises à jour disponibles. Pour lancer la mise à jour, cliquez sur le bouton de mise à jour dans la boite de dialogue. Pour en savoir plus sur la mise à jour, consultez l'aide Samsung Kies.

- Lorsque vous mettez votre appareil à jour, n'éteignez pas l'ordinateur et ne déconnectez pas le câble USB.
- Ne connectez pas non plus d'autres appareils multimédias à l'ordinateur. Cela pourrait interférer avec le processus de mise à jour.

Transférer des fichiers entre l'appareil et un ordinateur

Vous pouvez transférer différents types de fichiers (sons, vidéos, images, etc.) de l'appareil vers un ordinateur, et inversement.

Ne débranchez pas le câble USB de l'appareil lorsqu'un transfert de fichiers est en cours. Cela risquerait d'entrainer une perte de données ou d'endommager l'appareil.

- Ne débranchez pas l'appareil de l'ordinateur lorsque vous lisez des fichiers enregistrés sur l'appareil sur l'ordinateur raccordé. Une fois que vous avez terminé de lire le fichier, débranchez l'appareil de l'ordinateur.
- Il se peut que les appareils ne se connectent pas correctement s'ils le sont via un concentrateur USB. Branchez directement l'appareil sur le port USB de l'ordinateur.

Connecter l'appareil en tant qu'appareil multimédia

1 Connectez l'appareil à un ordinateur à l'aide du câble USB.

2 Ouvrez le panneau de notifications, puis touchez **Connecté en tant qu'appareil multimédia** → **Appareil multimédia (MTP)**.

Touchez **Appareil photo (PTP)** si votre ordinateur ne gère pas le protocole MTP (Media Transfer Protocol) ou ne dispose pas du pilote approprié.

3 Transférez des fichiers entre votre appareil et l'ordinateur.

Connecter l'appareil avec Samsung Kies

Samsung Kies est un logiciel qui permet de gérer vos contenus multimédias et vos informations personnelles avec des appareils Samsung. Téléchargez la dernière version de Samsung Kies à partir du site Web Samsung.

1 Connectez l'appareil à un ordinateur à l'aide du câble USB.

Samsung Kies démarre automatiquement sur l'ordinateur. Si Samsung Kies ne démarre pas, doublecliquez sur l'icône Samsung Kies sur votre ordinateur.

2 Transférez des fichiers entre votre appareil et l'ordinateur.

Pour plus d'informations, consultez l'aide de Samsung Kies.

Sauvegarder et restaurer des données

Conservez vos informations personnelles, données d'applications et paramètres en toute sécurité sur votre appareil. Vous pouvez effectuer une sauvegarde de vos informations importantes sur un compte de sauvegarde et y accéder ultérieurement.

1 Touchez **Paramètres** depuis la liste des applications.

2 Touchez **Sauvegarder et réinitialiser** et cochez la case **Sauvegarder mes données**.

3 Touchez **Compte à sauvegarder** et sélectionnez un compte à sauvegarder.

Pour restaurer les données, vous devez vous connecter à votre compte Google via l'assistant de configuration. Vous pouvez lancer et ouvrir l'assistant de configuration en effectuant une réinitialisation des données par défaut sur l'appareil. Si vous ne vous connectez pas à votre compte Google via l'assistant de configuration, vous ne pouvez pas restaurer les données de sauvegarde.

Réinitialiser les données

Vous pouvez supprimer tous les paramètres et toutes les données de l'appareil. Avant de rétablir les paramètres par défaut, assurez-vous de sauvegarder toutes les données importantes stockées sur l'appareil. Pour en savoir plus, reportez-vous à la rubrique Sauvegarder et restaurer des données.

Depuis la liste des applications, touchez **Paramètres** → **Sauvegarder et réinitialiser** → **Réinitialiser les paramètres par défaut** → **RÉINITIALISER LE PÉRIPHÉRIQUE** → **SUPPRIMER TOUT**. L'appareil redémarre automatiquement.

Paramètres

Accéder au menu des paramètres

Utilisez cette application pour configurer l'appareil, définir les paramètres d'une application et ajouter des comptes.

Touchez **Paramètres** depuis la liste des applications.

Connexions

Wifi

Activez la fonction Wifi pour permettre la connexion à un réseau Wifi et accéder à Internet ou à d'autres périphériques réseau.

Depuis l'écran Paramètres, touchez **Wifi**, puis tirez le bouton **Wifi** vers la droite pour activer la fonction.

Pour accéder aux options, touchez **PLUS**.

- **Ajouter un réseau** : pour ajouter un réseau manuellement.
- **Bouton WPS** : pour vous connecter à un réseau Wifi sécurisé à l'aide d'un bouton WPS.
- **Saisie NIP WPS** : pour vous connecter à un réseau Wifi sécurisé à l'aide d'un NIP WPS.
- **Basculement de réseau intelligent** : pour établir une connexion automatiquement au réseau mobile lorsque le réseau Wifi est instable.
- **Paramètres avancés** : pour personnaliser les paramètres Wifi.

Maintien de Wifi activé en veille

Touchez **PLUS** → **Paramètres avancés** → **Wifi activé - mode veille**.

Lorsque l'écran est éteint, l'appareil désactive automatiquement les connexions Wifi. Si l'appareil a été configuré pour utiliser les réseaux mobiles, il accède alors automatiquement aux réseaux, ce qui peut entrainer des frais de transfert de données. Pour éviter des frais supplémentaires, définissez cette option sur **Toujours**.

Wifi Direct

Wifi Direct connecte deux appareils directement au moyen d'un réseau Wifi sans la nécessité d'un point d'accès.

Touchez **PLUS** → **Wifi Direct**.

Bluetooth

Activez la fonction Bluetooth pour échanger des informations sur de courtes distances.

Depuis l'écran Paramètres, touchez **Bluetooth**, puis tirez le bouton **Bluetooth** vers la droite pour activer la fonction.

Mode Hors-ligne

Désactivez toutes les fonctions sans fil de l'appareil. Vous pouvez uniquement utiliser les services hors réseau, c'est-à-dire les fonctions autres que les fonctions Wifi et Bluetooth.

Depuis l'écran Paramètres, touchez **Mode Hors-ligne**.

Point d'accès mobile et modem

Utilisez l'appareil comme point d'accès mobile pour partager la connexion de données de votre appareil avec d'autres appareils. Pour en savoir plus, reportez-vous à la rubrique Point d'accès mobile et modem.

Depuis l'écran Paramètres, touchez **Point d'accès mobile et modem**.

- **Point d'accès mobile** : pour utiliser le point d'accès mobile pour partager la connexion de données de votre appareil avec des ordinateurs ou d'autres appareils via le réseau Wifi. Vous pouvez utiliser cette fonction lorsque la connexion réseau n'est pas disponible.
- **Modem USB** : pour utiliser le modem USB pour partager la connexion de données de votre appareil avec un ordinateur via le mode USB. Lorsqu'il est connecté à un ordinateur, l'appareil sert de modem sans fil.

Utilisation des données

Effectuez un suivi de la quantité de données utilisées et personnalisez les paramètres de limite d'utilisation des données.

Depuis l'écran Paramètres, touchez **Utilisation des données**.

- **Données mobiles** : pour utiliser les connexions de données sur n'importe quel réseau mobile.
- **Définir la limite des données mobiles** : pour configurer une limite d'utilisation des données mobiles.
- **Cycle d'utili. des données** : pour indiquer la date de réinitialisation mensuelle à laquelle effectuer la vérification de l'utilisation des données entre deux périodes.

Pour accéder à des options supplémentaires, touchez **PLUS**.

- **Itinérance** : pour utiliser les connexions de données lorsque vous changez de zone de couverture.
- **Afficher utilisation Wifi** : pour afficher l'utilisation des données via le réseau Wifi.
- **Limiter les réseaux** : pour sélectionner des points d'accès mobiles afin d'empêcher que les applications fonctionnant en arrière-plan ne les utilisent.

Réseaux mobiles

- **Restr. données arrière-plan** : pour désactiver la synchronisation en arrière-plan lorsque vous utilisez un réseau mobile.
- **Nom des points d'accès** : pour attribuer des noms aux points d'accès (APN).
- **Mode réseau** : pour sélectionner un type de réseau.
- **Opérateurs de réseau** : pour rechercher les réseaux disponibles et en sélectionner un pour vous y connecter.

NFC et paiement

Votre appareil est équipé d'une fonction qui permet de lire les étiquettes NFC (Near Field Communication) contenant des informations relatives aux produits. Grâce à cette fonction, vous pouvez également effectuer des paiements et acheter des tickets de transport ou des billets de spectacle après avoir téléchargé les applications correspondantes.

L'appareil comporte une antenne NFC intégrée. Manipulez l'appareil avec précaution afin de ne pas endommager l'antenne NFC.

Depuis l'écran Paramètres, touchez **NFC et paiement**.

- **NFC** : pour activer la fonction, tirez le bouton vers la droite.
- **Tap and pay** : pour définir l'application de paiement par défaut.

La liste des services peut ne pas inclure toutes les applications de paiement disponibles.

Plus de paramètres de connexion

Personnalisez les paramètres réseau.

Depuis l'écran Paramètres, touchez **Plus de paramètres de connexion**.

Impression

Téléchargez les applications d'imprimante pour imprimer des fichiers.

RPV

Configurez des réseaux privés virtuels (RPV) pour vous y connecter.

Application de messagerie par défaut

Sélectionnez l'application par défaut à utiliser pour la messagerie.

Appareil

Sons et notifications

Modifiez les paramètres des différents sons de l'appareil.

Depuis l'écran Paramètres, touchez **Sons et notifications**.

- **Mode de son** : pour configurer le mode sonore à utiliser (vibreur, son ou silencieux).
- **Volume** : pour régler le volume des sonneries d'appel, de la musique et des vidéos, des sons système et des notifications.
- **Sonneries et sons** : pour modifier la sonnerie et les paramètres des sons système.
- **Vibreur** : pour changer les paramètres du vibreur.
- **Qualité et effets sonores** : pour configurer d'autres paramètres du son.
- **Ne pas déranger** : pour changer les paramètres de gestion des interruptions.
- **Notifications sur l'écran de verrouillage** : pour configurer l'affichage ou non du contenu des notifications sur l'écran verrouillé.
- **Notifications des applications** : pour modifier les paramètres de notification pour chaque application.

Affichage

Modifiez les paramètres d'affichage.

Depuis l'écran Paramètres, touchez **Affichage**.

- **Luminosité** : pour définir la luminosité de l'écran.
- **Police** : pour modifier la taille et le type de police.
- **Mise en veille de l'écran** : pour définir le délai à l'issue duquel l'écran doit s'éteindre automatiquement.
- **Écran de veille** : pour activer l'économiseur d'écran lorsque l'appareil est connecté à une station d'accueil ou est en cours de chargement.

Mouvements et gestes

Activez la fonction de détection des mouvements et modifiez les paramètres permettant de contrôler la détection des mouvements de votre appareil.

Depuis l'écran Paramètres, touchez **Mouvements et gestes**.

Si l'appareil est soumis à des secousses ou à des chocs excessifs, cela peut entrainer un comportement imprévu. Veillez à contrôler vos gestes.

- **Alerte intelligente** : pour recevoir une notification relativement aux appels manqués ou nouveaux messages lorsque vous prenez l'appareil en main.

Il est possible que cette fonction ne fonctionne pas si l'écran est allumé ou si l'appareil n'est pas sur une surface plane.

Applications

Gérez les applications de l'appareil et modifiez les paramètres.

Depuis l'écran Paramètres, touchez **Applications**.

- **Gestionnaire d'applications** : pour afficher et gérer les applications installées sur votre appareil.
- **Applications par défaut** : pour sélectionner un paramètre par défaut afin d'utiliser des applications.
- **Paramètres des applications** : pour personnaliser les paramètres pour chaque application.

Personnel

Fond d'écran

Modifiez les paramètres du fond d'écran pour l'écran d'accueil et l'écran verrouillé.

Depuis l'écran Paramètres, touchez **Fond d'écran**.

Localisation

Modifiez les paramètres des informations de localisation.

Depuis l'écran Paramètres, touchez **Localisation**, puis tirez le bouton **Localisation** vers la droite pour activer la fonction.

- **Méthode de localisation** : pour sélectionner une méthode pour recueillir vos données de localisation.
- **Demandes de localisation récentes** : pour afficher les applications qui requièrent votre position et la pile consommée à cet effet.
- **Services de localisation** : pour afficher les services de localisation que votre appareil utilise.

Écran verrouillé et sécurité

Modifiez les paramètres de sécurité de l'appareil et de la carte SIM ou USIM.

Depuis l'écran Paramètres, touchez **Écran verr. et sécurité**.

Les options disponibles peuvent varier selon la méthode de verrouillage d'écran sélectionnée.

- **Type de verrouillage de l'écran** : pour changer la méthode de verrouillage de l'écran.
- **Afficher les informations** : pour modifier les paramètres des éléments affichés sur l'écran verrouillé.
- **Effet de déverrouillage** : pour sélectionner un effet à appliquer lorsque vous déverrouillez l'écran.
- **Sécur. de l'appareil** : pour rechercher et supprimer les logiciels malveillants de votre appareil. Vous pouvez également activer la fonction de détection en temps réel pour bloquer les attaques par hameçonnage et les sites Web malveillants.
- **Traçage du mobile** : pour activer ou désactiver la fonction. Cette fonction peut vous aider à localiser votre appareil s'il est perdu ou volé. Vous pouvez également accéder au site Web Trouver mon mobile (findmymobile.samsung.com) pour localiser et contrôler votre appareil perdu ou volé.
- **Sources inconnues** : pour autoriser l'installation d'applications provenant de sources inconnues.
- **Autres paramètres de sécurité** : pour configurer des paramètres de sécurité supplémentaires.

Mode simplifié

Le mode simplifié fournit une expérience utilisateur plus conviviale, grâce à une présentation plus simple et à des icônes plus grosses sur l'écran d'accueil.

Depuis l'écran Paramètres, touchez **Mode simplifié**.

- **Mode standard** : pour utiliser le mode standard de l'appareil.
- **Mode simplifié** : pour utiliser le mode simplifié de l'appareil.
- **Applications simplifiées** : pour sélectionner les applications auxquelles appliquer une présentation simplifiée.

Accessibilité

Utilisez cette fonction pour améliorer l'accessibilité de l'appareil. Pour en savoir plus, reportez-vous à la rubrique À propos des menus Accessibilité.

Depuis l'écran Paramètres, touchez **Accessibilité**.

Comptes

Ajoutez des comptes de messagerie électronique ou de réseaux sociaux.

Depuis l'écran Paramètres, touchez **Comptes**.

Sauvegarder et réinitialiser

Modifiez les paramètres de gestion des paramètres et des données.

Depuis la liste des applications, touchez **Sauvegarder et réinitialiser**.

- **Compte à sauvegarder** : pour configurer ou modifier votre compte à sauvegarder Google.
- **Sauvegarder mes données** : pour sauvegarder vos paramètres et vos données d'application sur le serveur Google.
- **Restauration automatique** : pour restaurer vos paramètres et vos données d'application lorsque les applications sont réinstallées.
- **Réinitaliser les paramètres par défaut** : pour restaurer les valeurs par défaut de l'appareil et supprimer toutes vos données.

Système

Langue et saisie

Modifiez les paramètres de la saisie de texte. La disponibilité de certaines options dépend de la langue sélectionnée.

Depuis l'écran Paramètres, touchez **Langue et saisie**.

Langue

Sélectionnez la langue d'affichage des menus et des applications.

Clavier par défaut

Sélectionnez le type de clavier à utiliser par défaut pour la saisie de texte.

Clavier Samsung

La disponibilité des options dépend de votre zone géographique ou de votre fournisseur de services.

- **Français(CA)** : pour sélectionner une présentation de clavier par défaut.
- **Sélectionner langue de saisie** : pour sélectionner les langues de saisie.
- **Saisie intuitive** : pour activer le mode de saisie intuitive afin que des suggestions de mots s'affichent au fur et à mesure de votre saisie. Vous pouvez également personnaliser les paramètres de la saisie intuitive.
- **Remplacement automatique** : pour corriger les fautes d'orthographe et les mots incomplets en touchant la barre d'espace ou un signe de ponctuation.
- **Vérif. ortohographe auto.** : pour indiquer les fautes d'orthographe en rouge au fur et à mesure de la saisie.
- **Raccourcis texte** : pour ajouter des raccourcis vers des phrases utilisées fréquemment. Par exemple, le nom de votre entreprise est saisi lorsque vous saisissez ses initiales
- **Majuscules automatiques** : pour mettre automatiquement en majuscules la première lettre qui suit un signe de ponctuation final (point, point d'interrogation et point d'exclamation).
- **Espace automatique** : pour insérer automatiquement une espace entre les mots.
- **Ponctuation automatique** : pour insérer un point lorsque vous appuyez deux fois sur la barre d'espace.

- **Glissement du clavier** :
  - **Aucun** : pour désactiver la fonction de balayage du clavier.
  - **Saisie en continu** : pour autoriser la saisie continue qui consiste à faire glisser le doigt d'une lettre à l'autre sur le clavier, sans le soulever.
  - **Contrôle du pointeur** : pour déplacer le curseur en glissant un doigt sur le clavier.
- **Son** : pour entendre une tonalité lorsque vous appuyez sur une touche.
- **Vibration** : pour faire vibrer l'appareil lorsque vous appuyez sur une touche.
- **Aperçu du caractère** : pour afficher une image agrandie de chaque caractère saisi.
- **Ajuster taille du clavier** : pour modifier la taille du clavier en tirant le bouton vers le haut ou le bas.
- **Réinitialiser paramètres** : pour réinitialiser les paramètres du clavier Samsung.

Saisie vocale Google

- **Langues** : pour sélectionner les langues de saisie.
- **Détection du mot clé « Ok Google »** : pour lancer la reconnaissance vocale lorsque vous dites la commande vocale de réveil dans l'application de recherche.

La disponibilité de cette fonction dépend de votre zone géographique ou de votre fournisseur de services.

- **Sortie vocale** : pour entendre des commentaires audibles lors d'actions en cours.
- **Reconnaissance vocale hors connexion** : pour télécharger et installer les données linguistiques pour la saisie vocale hors-ligne.
- **Bloquer les termes choquants** : pour bloquer les mots injurieux provenant des résultats de la recherche vocale.
- **Casque Bluetooth** : pour autoriser la recherche vocale lorsqu'un casque Bluetooth est connecté à votre appareil.

Reconnaissance vocale

- **Services Google améliorés** : pour sélectionner la langue utilisée pour la saisie vocale.
- **Reconnais. Google de base** : pour activer une reconnaissance vocale simplifiée.

Options synthèse vocale

- **Moteur de synthèse vocale favori** : pour sélectionner un moteur de synthèse vocale. Pour modifier les paramètres des moteurs de synthèse vocale, touchez ⚙.
- **Vitesse d'élocution** : pour sélectionner la vitesse de diction de la synthèse vocale.
- **État de la langue par défaut** : pour afficher le statut de la langue par défaut pour la fonction de synthèse vocale.

Vitesse du pointeur

Réglez la vitesse du curseur d'une souris ou d'un pavé tactile connecté à l'appareil.

Pile

Affichez la quantité d'énergie consommée par votre appareil, activez le mode Économie d'énergie et modifiez les paramètres d'économie d'énergie.

Depuis l'écran Paramètres, touchez **Pile**.

- **UTILISATION DE LA PILE** : pour afficher la quantité d'énergie consommée par votre appareil et l'autonomie restante de la pile.
- **Mode économie d'énergie** : pour activer le mode Économie d'énergie et modifier les paramètres.
- **Mode Ultra économie d'énergie** : pour prolonger le temps de veille et réduire la consommation de la pile en affichant une présentation simplifiée et en autorisant un accès limité à une application.

Le délai de veille maximum estimé est le temps qu'il faut à la pile pour se décharger complètement lorsque l'appareil n'est pas utilisé. Le délai de veille peut varier selon les paramètres de l'appareil et les conditions d'utilisation.

- **Utilisation anormale** : pour afficher la liste des applications trop énergivores.
- **PLUS** → **Pourcentage de pile/Masquer le pourcentage** : pour afficher le pourcentage de charge de la pile dans la barre d'état.

Stockage

Affichez les informations de mémoire relatives à l'appareil et de la carte mémoire, désactivez ou formatez une carte mémoire.

Depuis l'écran Paramètres, touchez **Stockage**.

Le formatage de la carte mémoire entrainera la suppression permanente de toutes les données de votre carte mémoire.

La mémoire interne de votre appareil a une capacité réelle disponible inférieure à la capacité indiquée, car elle est en partie occupée par le système d'exploitation et les applications installées par défaut. La capacité disponible peut varier lorsque vous mettez à jour l'appareil.

Date et heure

Accédez aux paramètres suivants et modifiez-les afin de contrôler l'affichage de l'heure et de la date.

Depuis l'écran Paramètres, touchez **Date et heure**.

Si la pile se décharge entièrement ou si vous la retirez de l'appareil, l'heure et la date sont alors réinitialisées.

- **Date et heure automatiques** : pour mettre automatiquement à jour l'heure et la date lorsque vous changez de fuseau horaire.
- **Fuseau horaire auto** : pour recevoir des informations sur l'heure depuis le réseau lorsque vous changez de fuseau horaire.
- **Définir la date** : pour régler la date du jour manuellement.
- **Heure** : pour régler l'heure manuellement.
- **Sélectionner le fuseau horaire** : pour sélectionner le fuseau horaire de votre zone géographique.
- **Utiliser le format 24 heures** : pour afficher l'heure au format 24 heures.

À propos de l'appareil

Accédez aux informations relatives à l'appareil, modifiez le nom de l'appareil ou mettez à jour le logiciel de l'appareil.

Depuis l'écran Paramètres, touchez **À propos de l'appareil**.

Accessibilité

À propos des menus Accessibilité

Améliorez l'accessibilité grâce à des fonctions qui simplifient l'utilisation de l'appareil pour les personnes ayant certaines capacités réduites comme une mauvaise vue, des troubles auditifs ou une dextérité réduite.

Depuis la liste des applications, touchez **Paramètres** → **Accessibilité**.

Utiliser le bouton Accueil pour ouvrir les menus d'accessibilité

Depuis la liste des applications, touchez **Paramètres** → **Accessibilité** → **Accès direct**, puis tirez le bouton **Accès direct** vers la droite pour activer la fonction. Ensuite, sélectionnez un menu d'accessibilité à ouvrir lorsque vous pressez à trois reprises le bouton Accueil.

Vous pouvez accéder aux menus d'accessibilité suivants :

- Accessibilité
- Voice Assistant
- Couleurs négatives
- Contrôle par interaction

Voice Assistant

Activer ou désactiver Voice Assistant

Lorsque vous activez Voice Assistant, l'appareil lit à haute voix le texte affiché à l'écran ou les fonctions sélectionnées que vous touchez une fois.

Depuis la liste des applications, touchez **Paramètres** → **Accessibilité** → **Vue** → **Voice Assistant**, et tirez le bouton **Voice Assistant** vers la droite pour activer la fonction.

Pour désactiver Voice Assistant, tirez le bouton **Voice Assistant** puis touchez à deux reprises n'importe où sur l'écran.

Lorsque vous activez Voice Assistant pour la première fois, le didacticiel démarre après l'activation. Vous pouvez ensuite le consulter en touchant Aide Voice Assistant.

Lorsque vous utilisez Voice Assistant, certaines fonctions ne sont pas disponibles :

Commander l'écran à l'aide de geste des doigts

Avec Voice Assistant, vous pouvez contrôler l'écran d'un simple geste des doigts.

Gestes avec un doigt

- Toucher : pour lire à voix haute l'élément se trouvant sous votre doigt. Pour parcourir l'écran, placez un doigt sur l'écran, puis déplacez-le.
- Toucher deux fois : pour ouvrir l'élément sélectionné. Lorsque les noms des éléments sélectionnés sont énoncés, relâchez le doigt dès que vous entendez le nom de l'élément souhaité. Appuyez ensuite à deux reprises rapprochées sur l'écran.
- Toucher deux fois et toucher longuement l'écran : pour déplacer un élément ou accéder à une option disponible.
- Balayer vers la gauche : pour revenir à l'élément précédent.
- Balayer vers la droite : pour passer à l'élément suivant.
- Balayer vers le haut ou le bas : pour utiliser l'option de menu contextuel la plus récente ou modifier les paramètres. En mode de sélection de texte, déplacez le curseur vers l'arrière ou vers l'avant pour sélectionner du texte.
- Balayer vers la gauche puis vers la droite d'un seul mouvement : pour faire défiler l'écran vers le haut.
- Balayer vers la droite puis la gauche d'un seul mouvement : pour faire défiler l'écran vers le bas.
- Balayer vers le haut puis le bas d'un seul mouvement : pour passer au premier élément de l'écran.
- Balayer vers le bas puis le haut d'un seul mouvement : pour passer au dernier élément de l'écran.

Gestes avec deux doigts

- Toucher : pour interrompre ou reprendre la synthèse vocale.
- Toucher deux fois : pour démarrer, interrompre ou reprendre la lecture.
- Toucher trois fois : pour vérifier l'heure actuelle, l'autonomie restante de la pile et le mode. Pour modifier les éléments énoncés à voix haute, ouvrez la liste des applications, touchez **Paramètres** → **Accessibilité** → **Vue** → **Voice Assistant** → **RÉGLAGES** → **Informations barre d'état**.
- Toucher deux fois et maintenir le doigt sur l'écran : pour activer ou désactiver le mode de sélection de texte.
- Balayer vers la gauche : pour passer à la page suivante. En mode de sélection de texte, collez le texte copié.
- Balayer vers la droite : pour revenir à la page précédente. En mode de sélection de texte, collez le texte copié.
- Balayer vers le haut : pour faire défiler la liste vers le bas. En mode de sélection de texte, copiez le texte sélectionné.
- Balayer vers le bas : pour faire défiler la liste vers le haut. En mode de sélection de texte, sélectionnez tout le texte.

- Balayer dans n'importe quelle direction sur l'écran de verrouillage : pour déverrouiller l'écran.
- Balayer vers le bas depuis le haut de l'écran : pour ouvrir le panneau de notifications.

Gestes avec trois doigts

- Toucher : pour énoncer les éléments à voix haute à partir du haut.
- Toucher deux fois : pour énoncer à partir de l'élément suivant.
- Toucher trois fois : pour lire le dernier texte sélectionné et le copier dans le presse-papier.
- Balayer de la gauche vers la droite : pour ouvrir le menu contextuel et faire défiler les options.
- Balayer vers le haut ou le bas : pour changer la lecture du texte et sélectionner la granularité.

Utiliser le menu contextuel

Lorsque vous utilisez Voice Assistant, balayez l'écran vers la gauche ou la droite avec trois doigts. Le menu contextuel apparait et l'appareil énonce les options. Balayez vers la gauche ou la droite avec trois doigts pour faire défiler les options. Lorsque vous entendez l'option de votre choix, balayez vers le haut ou le bas pour utiliser l'option ou ajuster ses paramètres. Par exemple, lorsque vous entendez **Volume du média**, vous pouvez ajuster le volume en balayant l'écran vers le haut ou le bas.

Ajouter des libellés aux images

Vous pouvez assigner des libellés aux images à l'écran. L'appareil énonce les libellés lorsque les éléments sont sélectionnés. Ajoutez des libellés aux images qui n'en ont pas en touchant deux fois avec trois doigts et en maintenant les doigts appuyés.

Configurer les paramètres de Voice Assistant

Configurez les paramètres de TalkBack selon vos préférences.

Depuis la liste des applications, touchez **Paramètres** → **Accessibilité** → **Vue** → **Voice Assistant** → **RÉGLAGES**.

- **Volume de la voix** : pour régler le volume des informations orales.
- **Vitesse d'élocution** : pour sélectionner une vitesse pour la synthèse vocale.
- **Modification du ton** : pour configurer l'appareil qu'il énonce à basse tonalité le texte saisi au clavier.
- **Retour clavier** : pour configurer l'appareil afin qu'il lise à haute voix le mot saisi lorsque vous touchez la touche espace.
- **Parler quand écran éteint** : pour configurer l'appareil afin qu'il fournisse des informations orales lorsque l'écran est éteint.
- **Util. capt. de proximité** : pour configurer l'appareil afin qu'il mette les informations orales en pause quand vous placez la main sur le capteur en haut de l'appareil.
- **Secouer pour continuer** : pour configurer l'appareil afin qu'il énonce le texte affiché à l'écran lorsque vous secouez l'appareil. Vous pouvez sélectionner différentes options de vitesses de secousses.

- **Retour vibration** : pour configurer l'appareil afin qu'il vibre lorsque vous parcourez l'écran du doigt.
- **Retour sonore** : pour configurer l'appareil afin qu'il émette un son lorsque vous commandez l'écran, comme lorsque vous le parcourez, etc.
- **En savoir plus sur l'audio vocal** : pour configurer l'appareil afin qu'il baisse le volume du média lorsqu'il lit un élément à haute voix.
- **Volume de retour sonore** : pour régler le volume du son émis lorsque vous touchez l'écran pour le contrôler. Cette fonction est disponible lorsque l'option **Retour sonore** est sélectionnée.
- **Tches Retour/Appli. réc.** : pour activer la synthèse vocale lorsque vous touchez une fois ▭ ou ↩. Touchez deux fois ▭ ou ↩ pour désactiver la fonction.
- **Gérer les étiquet. perso** : pour afficher les libellés que vous avez ajoutés.
- **Informations barre d'état** : pour sélectionner les éléments à lire à haute voix lorsque vous touchez l'écran trois fois avec deux doigts.
- **Options de développement** : pour configurer les options de développement d'applications.

Utiliser l'appareil avec l'écran éteint

Configurez l'appareil afin qu'il laisse toujours l'écran éteint afin de préserver la confidentialité de vos données. L'écran ne s'allume pas lorsque vous touchez le bouton Accueil ou l'écran. Les fonctions actuellement activées ne sont pas désactivées lorsque l'écran s'éteint.

Depuis la liste des applications, touchez **Paramètres** → **Accessibilité** → **Vue**, puis tirez le bouton **Écran atténué** vers la droite pour activer la fonction. Vous pouvez activer ou désactiver cette fonction en touchant à deux reprises le bouton Allumer/Éteindre.

Lire des mots de passe à haute voix

Configurez l'appareil afin qu'il lise le mot de passe à haute voix lors de sa saisie si TalkBack est activé.

Depuis la liste des applications, touchez **Paramètres** → **Accessibilité** → **Vue**, puis tirez le bouton **Énoncer les mots de passe** vers la droite pour activer la fonction.

Configurer les paramètres de la synthèse vocale

Modifiez les paramètres de la synthèse vocale utilisés lorsque TalkBack est activé, comme les langues, la vitesse, etc.

Depuis la liste des applications, touchez **Paramètres** → **Accessibilité** → **Vue** → **Options synthèse vocale**, puis utilisez les fonctions suivantes :

- **Moteur de synthèse vocale favori** : pour sélectionner un moteur de synthèse vocale.
- **Vitesse d'élocution** : pour ajuster la vitesse de diction de la synthèse vocale.
- **État de la langue par défaut** : pour afficher le statut de la langue actuelle choisie pour la fonction de synthèse vocale.

Saisir du texte à l'aide du clavier

Pour afficher le clavier, touchez le champ de saisie de texte, puis touchez rapidement l'écran à deux reprises.

Lorsque vous appuyez du doigt sur le clavier, l'appareil lit à haute voix les touches de caractères sous votre doigt. Lorsque vous entendez le caractère que vous recherchez, relâchez le doigt de l'écran pour le sélectionner. Le caractère est saisi et l'appareil lit le texte à haute voix.

Si la fonction **Saisie clavier rapide** n'est pas activée, relâchez le doigt du caractère que vous souhaitez, puis touchez rapidement l'écran à deux reprises. Pour activer la fonction de saisie rapide, depuis la liste des applications, touchez **Paramètres** → **Accessibilité** → **Vue**, puis tirez le bouton **Saisie clavier rapide** vers la droite pour activer la fonction.

Saisir des caractères supplémentaires

Touchez longuement une touche du clavier pour saisir les autres caractères disponibles pour cette touche. Une fenêtre contextuelle indiquant les caractères disponibles s'affiche au-dessus de la touche. Pour sélectionner un caractère, glissez un doigt sur la fenêtre contextuelle jusqu'à ce que vous entendiez nommer le caractère souhaité, puis relâchez le doigt.

Vue

Écrire des mémos vocaux sur l'étiquette vocale

Vous pouvez utiliser des étiquettes vocales pour distinguer des objets de forme similaire en leur apposant des étiquettes différentes. Vous pouvez enregistrer et affecter un mémo vocal à une étiquette vocale compatible NFC. Le mémo vocal est lu lorsque vous placez votre appareil à proximité de l'étiquette.

Activez la fonction NFC avant d'utiliser cette fonction.

1. Depuis la liste des applications, touchez **Paramètres** → **Accessibilité** → **Vue** → **Étiquette vocale**.

   Le dictaphone démarre.

2. Pour commencer l'enregistrement, touchez ●. Parlez dans le microphone.

3. Lorsque vous avez terminé l'enregistrement, touchez ■ pour l'arrêter.

4. Tenez l'arrière de l'appareil au-dessus de l'étiquette vocale.

   Les informations de l'enregistrement vocal sont écrites dans l'étiquette vocale.

Modifier la taille de police

Modifiez la taille de la police affichée sur l'écran. Il se peut que, dans certaines applications, il ne soit pas possible de régler la taille de la police sur **Enorme**.

Depuis la liste des applications, touchez **Paramètres** → **Accessibilité** → **Vue** → **Taille de police**.

Grossir l'écran

Grossissez l'écran et effectuez un zoom avant sur une zone spécifique.

Depuis la liste des applications, touchez **Paramètres** → **Accessibilité** → **Vue** → **Gestes d'agrandissement**, puis tirez le bouton vers la droite pour activer la fonction.

- Effectuer un zoom avant et arrière : touchez rapidement l'écran à trois reprises pour effectuer un zoom avant sur une zone spécifique. Touchez rapidement l'écran à trois reprises pour revenir en mode d'affichage normal.
- Parcourir l'écran en le faisant défiler : glissez au moins deux doigts pour faire défiler l'écran grossi.
- Régler le niveau de zoom : rapprochez deux ou plusieurs doigts sur l'écran grossi ou écartez-les.

Vous pouvez également grossir temporairement l'écran en le touchant rapidement à trois reprises et en maintenant la pression. Tout en pressant l'écran, glissez un doigt pour parcourir l'écran. Relâchez le doigt pour revenir en mode d'affichage normal.

- Il n'est pas possible d'agrandir les claviers à l'écran.
- Lorsque cette fonction est activée, les performances de certaines applications, comme **Téléphone** et **Calculatrice**, peuvent en être affectées.

Inverser les couleurs d'affichage

Améliorez la visibilité de l'écran et aidez les utilisateurs à déchiffrer plus facilement le texte à l'écran.

Depuis la liste des applications, touchez **Paramètres** → **Accessibilité** → **Vue**, puis tirez le bouton **Couleurs négatives** vers la droite pour activer la fonction.

Correction des couleurs

Réglez l'affichage des couleurs à l'écran si vous avez des difficultés à distinguer les couleurs. L'appareil remplace les couleurs par des couleurs plus faciles à reconnaitre.

Depuis la liste des applications, touchez **Paramètres** → **Accessibilité** → **Vue** → **Correction des couleurs**, puis tirez le bouton vers la droite pour activer la fonction. Suivez les instructions qui s'affichent à l'écran pour procéder aux réglages des couleurs.

Ouïe

Configurer une notification par flash

Configurez le flash pour qu'il clignote lorsque vous recevez des appels entrants, de nouveaux messages ou des notifications.

Depuis la liste des applications, touchez **Paramètres** → **Accessibilité** → **Ouïe**, puis tirez le bouton **Notification Flash** vers la droite pour activer la fonction.

Désactiver tous les sons

Configurez l'appareil pour qu'il coupe tous les sons, comme les sons multimédias et la voix du correspondant en cours d'appel.

Depuis la liste des applications, touchez **Paramètres** → **Accessibilité** → **Ouïe**, puis tirez le bouton **Désactiver tous les sons** vers la droite pour activer la fonction.

Prothèses auditives

Améliorez la qualité sonore de votre appareil lorsque l'utilisez avec des prothèses auditives.

Depuis la liste des applications, touchez **Paramètres** → **Accessibilité** → **Ouïe,** puis tirez le bouton **Prothèses auditives** vers la droite pour activer la fonction.

Paramètres des sous-titres

Depuis la liste des applications, touchez **Paramètres** → **Accessibilité** → **Ouïe** → **Sous-titres Samsung** ou **Sous-titres Google**, puis tirez le bouton vers la droite pour activer la fonction.

Choisissez une option pour configurer les paramètres des sous-titres.

Régler la balance audio

Configurez l'appareil pour pouvoir régler la balance audio lorsque vous utilisez un casque ou un écouteur.

1. Connectez un casque ou un écouteur à l'appareil et portez-le.
2. Depuis la liste des applications, touchez **Paramètres** → **Accessibilité** → **Ouïe** → **Balance audio gauc./dr.**
3. Faites glisser la barre de réglage vers la gauche ou vers la droite pour régler la balance audio, puis touchez **OK**.

Audio mono

La sortie mono combine le son stéréo en un seul signal qui est joué dans tous les hautparleurs des casques ou écouteurs. Utilisez ce mode en cas de troubles auditifs ou si une oreillette unique est plus pratique.

Depuis la liste des applications, touchez **Paramètres** → **Accessibilité** → **Ouïe**, puis tirez le bouton **Audio mono** vers la droite pour activer la fonction.

Dextérité et interaction

Menu assistant

Afficher l'icône de raccourci auxiliaire

Configurez l'appareil afin qu'il affiche l'icône du raccourci d'assistance pour accéder à des applications, fonctions et paramètres. Vous pouvez facilement contrôler l'appareil en accédant aux menus d'assistance affichés par l'icône.

1. Depuis la liste des applications, touchez **Paramètres** → **Accessibilité** → **Dextérité et interaction** → **Menu assistant**.
2. Tirez le bouton vers la droite pour activer la fonction.

   L'icône de raccourci auxiliaire apparait en bas à droite de l'écran.
3. Touchez **Main dominante** pour déplacer l'icône de raccourci auxiliaire vers un emplacement pratique.

Accéder aux menus auxiliaires

L'icône de raccourci auxiliaire apparait sous forme d'icône flottante, ce qui vous permet d'accéder facilement aux menus auxiliaires depuis n'importe quel écran.

Lorsque vous touchez l'icône de raccourci auxiliaire, l'icône s'agrandit légèrement et les menus auxiliaires apparaissent sur l'icône. Touchez la flèche haut ou bas pour accéder à d'autres panneaux ou balayez l'écran vers le haut ou vers le bas pour sélectionner d'autres menus.

Utiliser le curseur

Depuis le menu auxiliaire, touchez **Curseur**. Vous pouvez commander l'écran à l'aide de petits mouvements du doigt sur la zone tactile. Glissez un doigt sur la zone tactile afin de déplacer le curseur. Vous pouvez également toucher l'écran afin de sélectionner les éléments situés sous le curseur.

Vous pouvez utiliser les options suivantes :

- « / » : pour sélectionner un élément ou faire défiler l'écran vers la gauche ou la droite.
- ⌃ / ⌄ : pour faire défiler l'écran vers le haut ou le bas.
- ⊕ : pour grossir la zone où est placé le curseur.
- ✥ : pour déplacer la zone tactile vers un autre emplacement.
- ✕ : pour fermer la zone tactile.

Pour modifier les paramètres du curseur, ouvrez la liste des applications, touchez **Paramètres** → **Accessibilité** → **Dextérité et interaction** → **Menu assistant**. Ensuite, personnalisez les paramètres sous **Param. pavé tactile et curseur**.

Utiliser les menus auxiliaires avancés

Configurez l'appareil pour qu'il affiche des menus auxiliaires avancés pour les applications sélectionnées.

Depuis la liste des applications, touchez **Paramètres** → **Accessibilité** → **Dextérité et interaction** → **Menu assistant** → **Assistant plus**, tirez le bouton vers la droite pour activer la fonction, puis sélectionnez des applications.

Configurer la durée de l'appui prolongé

Définissez le délai de reconnaissance lorsque vous touchez longuement l'écran.

Depuis la liste des applications, touchez **Paramètres** → **Accessibilité** → **Dextérité et interaction** → **Durée de l'appui prolongé**, puis sélectionnez une option.

Contrôle des interactions

Activez le mode Contrôle des interactions pour limiter les réactions de l'appareil aux saisies lorsque vous utilisez des applications.

1. Depuis la liste des applications, touchez **Paramètres** → **Accessibilité** → **Dextérité et interaction** → **Contrôle des interactions**.
2. Tirez le bouton vers la droite pour activer la fonction.
3. Maintenez les boutons Accueil et volume simultanément enfoncés tout en utilisant une application.
4. Réglez la taille du cadre ou tracez une ligne autour d'une zone que vous souhaitez limiter.
5. Touchez **OK**.

   L'appareil affiche la zone limitée. La zone limitée ne réagit pas si vous appuyez dessus et les touches physiques de l'appareil sont désactivées.

Pour désactiver le mode contrôle des interactions, pressez simultanément les boutons Accueil et de volume.

Accès direct

Vous pouvez accéder aux menus d'accessibilité suivants en pressant à trois reprises le bouton Accueil.

- Accessibilité
- TalkBack
- Couleurs négatives
- Contrôle par interaction

Depuis la liste des applications, touchez **Paramètres** → **Accessibilité** → **Accès direct**, puis tirez le bouton **Accès direct** vers la droite pour activer la fonction. Ensuite, sélectionnez un menu d'accessibilité à ouvrir lorsque vous pressez à trois reprises le bouton Accueil.

Si vous sélectionnez plusieurs menus, l'appareil affiche une fenêtre contextuelle vous demandant quel menu utiliser lorsque vous pressez à trois reprises le bouton Accueil. Pour activer le Contrôle des interactions des menus d'accessibilité, activez la fonction. Depuis la liste des applications, touchez **Paramètres** → **Accessibilité** → **Dextérité et interaction** → **Contrôle par interaction**, puis tirez le bouton **Contrôle par interaction** vers la droite pour activer la fonction.

Rappel de notification

Configurez l'appareil afin qu'il vous prévienne s'il existe des notifications que vous n'avez pas encore vérifiées.

Depuis la liste des applications, touchez **Paramètres** → **Accessibilité** → **Rappel de notification**, puis tirez le bouton vers la droite pour activer la fonction.

Pour configurer l'appareil pour qu'il vibre s'il existe des notifications que vous n'avez pas encore vérifiées, touchez le curseur **Vibreur** pour l'activer.

Pour configurer l'appareil afin que le voyant s'allume s'il existe des notifications que vous n'avez pas encore vérifiées alors que l'écran est éteint, touchez le curseur **Voyant** pour l'activer.

Pour définir un intervalle entre les alertes, touchez **Fréquence de rappel**.

Pour configurer des applications afin qu'elles vous avertissent des notifications, choisissez-les sous **Sélectionner les applications**.

Répondre ou mettre fin à des appels

Modifiez la manière de prendre ou de raccrocher un appel.

Depuis la liste des applications, touchez **Paramètres** → **Accessibilité** → **Répondre et mettre fin aux appels**. Sélectionnez la méthode souhaitée.

Utiliser le mode à appui unique

En cas d'alarme ou d'appel entrant, touchez la touche pour arrêter l'alarme ou prendre l'appel au lieu de faire glisser la touche.

Depuis la liste des applications, touchez **Paramètres** → **Accessibilité**, puis tirez le bouton **Mode pression unique** vers la droite pour activer la fonction.

Gérer les paramètres d'accessibilité

Enregistrer les paramètres d'accessibilité dans un fichier

Exportez les paramètres d'accessibilité en cours dans un fichier.

Depuis la liste des applications, touchez **Paramètres** → **Accessibilité** → **Gérer l'accessibilité** → **Importer/exporter** → **Exporter vers Mes fichiers**.

Importer un fichier de paramètres d'accessibilité

Importez un fichier de paramètres d'accessibilité et mettez à jour les paramètres actuels.

Depuis la liste des applications, touchez **Paramètres** → **Accessibilité** → **Gérer l'accessibilité** → **Importer/exporter** → **Importer depuis Mes fichiers**. Sélectionnez un fichier d'importation, puis touchez **OK**. Les paramètres d'accessibilité sont mis à jour conformément au fichier importé.

Partager des fichiers de paramètres d'accessibilité

Partagez des fichiers de paramètres d'accessibilité avec d'autres personnes par courriel ou via les fonctions Wifi Direct, Bluetooth, etc.

Depuis la liste des applications, touchez **Paramètres** → **Accessibilité** → **Gérer l'accessibilité** → **Partager via**. Sélectionnez ensuite des fichiers d'accessibilité, puis touchez **OK**. Sélectionnez un mode de partage, puis suivez les instructions à l'écran pour partager les fichiers.

Dépannage

Avant de contacter un centre de service après-vente Samsung, veuillez essayer de mettre en œuvre les solutions suivantes. Il est possible que certaines situations ne s'appliquent pas à votre appareil.

Lorsque vous allumez ou utilisez votre appareil, un message vous invite à effectuer l'une des manipulations suivantes :

- Mot de passe : lorsque la fonction de verrouillage est activée, vous devez saisir le mot de passe que vous avez défini pour l'appareil.
- NIP : lorsque vous utilisez l'appareil pour la première fois ou lorsque vous avez activé le verrouillage de votre appareil par NIP, vous devez saisir le NIP fourni avec la carte SIM ou USIM. Vous pouvez désactiver cette fonction à l'aide du menu de verrouillage de la carte SIM.
- Code PUK : si vous saisissez un NIP incorrect à plusieurs reprises, la carte SIM ou USIM est bloquée. Vous devez alors saisir le code PUK fourni par votre fournisseur de services.
- NIP2 : lorsque vous accédez à un menu nécessitant le NIP2, vous devez saisir le NIP2 fourni avec la carte SIM ou USIM. Pour en savoir plus, contactez votre fournisseur de services.

Votre appareil affiche des messages d'erreur de réseau et de service

- Lorsque vous vous trouvez dans une zone de mauvaise réception, vous risquez de perdre la connexion au réseau. Déplacez-vous et réessayez. Lorsque vous vous déplacez, plusieurs messages d'erreur peuvent apparaitre.
- Certaines options ne sont pas accessibles sans abonnement. Pour en savoir plus, contactez votre fournisseur de services.

Votre appareil ne s'allume pas

- Lorsque la pile est entièrement déchargée, il n'est pas possible d'allumer l'appareil. Procédez au chargement complet de la pile avant d'allumer l'appareil.
- Il est possible que la pile ne soit pas correctement installée. Réinsérez la pile.
- Essuyez les deux contacts métalliques et réinsérez la pile.

Mauvaise réaction ou lenteur de l'écran tactile

- Si vous fixez sur l'écran tactile un cache de protection ou tout autre accessoire en option, il est possible que l'écran ne fonctionne pas correctement.
- Si vous portez des gants, si vos mains ne sont pas parfaitement propres, ou si vous touchez l'écran avec un objet pointu ou vos ongles, l'écran tactile risque de présenter des dysfonctionnements.
- L'humidité ou le contact avec l'eau peut provoquer des dysfonctionnements de l'écran tactile.
- Redémarrez votre appareil afin de mettre fin à d'éventuels dysfonctionnements logiciels temporaires.
- Assurez-vous que vous disposez bien de la dernière version logicielle de votre appareil.
- Si l'écran tactile est endommagé ou rayé, contactez un centre de service après-vente Samsung.

Votre appareil se fige ou est sujet à des erreurs fatales

Si votre appareil se bloque ou se fige, vous devrez éventuellement fermer les applications ou éteignez-le puis rallumez-le. Si votre appareil ne répond plus, pressez simultanément le bouton Allumer/Éteindre et le bouton de volume pendant plus de 7 secondes afin de le redémarrer.

Si vous ne parvenez pas à résoudre le problème à la suite de ces manipulations, procédez à la réinitialisation des paramètres par défaut. Depuis la liste des applications, touchez **Paramètres** → **Sauvegarder et réinitialiser** → **Réinitialiser les paramètres par défaut** → **RÉINITIALISER LE PÉRIPHÉRIQUE** → **SUPPRIMER TOUT**. Avant de rétablir les paramètres par défaut de votre appareil, n'oubliez pas d'effectuer des copies de sauvegarde de toutes les données importantes qui y sont stockées.

Si le problème persiste, contactez un centre de service après-vente Samsung.

Impossible de passer des appels

- Assurez-vous d'être connecté au réseau cellulaire approprié.
- Vérifiez que vous n'avez pas activé la fonction de restriction d'appel pour le numéro de téléphone que vous composez.
- Vérifiez que vous n'avez pas activé la fonction de restriction d'appel pour le numéro de téléphone de l'appel entrant.

Vos interlocuteurs ne vous entendent pas

- Vérifiez que le microphone intégré n'est pas recouvert.
- Vérifiez que le microphone est placé suffisamment près de votre bouche.
- Si vous utilisez un kit piéton ou un casque, vérifiez qu'il est correctement branché.

Vous percevez un écho lors des appels

Réglez le volume en pressant le bouton de volume ou déplacez-vous.

Déconnexions fréquentes du réseau cellulaire ou d'Internet, ou mauvaise qualité audio

- Assurez-vous que rien n'entrave l'antenne intégrée à l'appareil.
- Lorsque vous vous trouvez dans une zone de mauvaise réception, vous risquez de perdre la connexion au réseau. Vos problèmes de connectivité peuvent être dus à une panne au niveau de votre fournisseur de services. Déplacez-vous et réessayez.
- Si vous utilisez votre appareil tout en vous déplaçant, il est possible que les services de réseau sans fil soient désactivés en raison de problèmes sur le réseau de votre fournisseur de services.

L'icône de la pile est vide

Le niveau de charge de la pile est faible. Rechargez la pile.

La pile ne se charge pas correctement (pour les chargeurs homologués Samsung)

- Assurez-vous que le chargeur est correctement branché.
- Si les bornes de la pile sont sales, la pile peut ne pas se recharger correctement ou l'appareil risque de s'éteindre. Essuyez les deux contacts métalliques et réessayez de recharger la pile.

La pile se décharge de plus en plus rapidement

- Lorsque vous exposez l'appareil ou la pile à des températures extrêmes, la charge utile peut être réduite.
- La consommation de la pile augmente lorsque vous utilisez certaines fonctionnalités, comme les SMS et MMS, ou certaines applications, comme les jeux ou Internet.
- La pile est un consommable dont la charge utile diminue avec le temps.

L'appareil est chaud au toucher

Lorsque vous utilisez plusieurs applications simultanément ou sur une période prolongée, l'appareil peut chauffer. Ce phénomène est normal et n'affecte ni la durée de vie ni les performances de l'appareil.

Messages d'erreur à l'ouverture de l'appareil photo

Pour utiliser l'appareil photo, votre appareil doit disposer de suffisamment de mémoire et sa pile être suffisamment chargée. Si vous obtenez des messages d'erreur lors de l'ouverture de l'appareil photo, tentez les manipulations suivantes :

- Chargez la pile.
- Libérez de la mémoire en transférant des fichiers sur un ordinateur ou en supprimant des éléments de l'appareil.
- Redémarrez l'appareil. Si les problèmes persistent avec l'appareil photo, contactez un centre de service après-vente Samsung.

Qualité des photos inférieure par rapport à l'aperçu

- La qualité de vos photos peut varier selon l'environnement et les techniques photographiques utilisées.
- Si vous prenez des photos avec une luminosité insuffisante, de nuit ou en intérieur, l'image risque d'être floue.

Messages d'erreur à l'ouverture de fichiers multimédias

Si vous obtenez des messages d'erreur ou si vous ne parvenez pas à lire les fichiers multimédias lorsque vous les ouvrez sur votre appareil, tentez les manipulations suivantes :

- Libérez de la mémoire en transférant des fichiers sur un ordinateur ou en supprimant des éléments de l'appareil.
- Assurez-vous que le fichier audio n'est pas protégé de droits DRM (Gestion des droits d'auteur). Si le fichier est protégé de droits DRM, vous devez posséder une licence ou une clé pour pouvoir le lire.
- Assurez-vous que les formats de fichiers sont pris en charge par l'appareil. Si un format de fichier n'est pas pris en charge, tel que DivX ou AC3, installez une application le prenant en charge. Pour confirmer les formats de fichier compatibles avec votre appareil, connectez-vous à www.samsung.com.
- Votre appareil est compatible avec les photos et vidéos capturées avec ce même appareil. Les photos et vidéos capturées avec d'autres appareils peuvent ne pas s'afficher correctement.

- Votre appareil prend en charge les fichiers multimédias autorisés par votre fournisseur de services ainsi que les fournisseurs de services, d'autres services réseau. Il est possible que certains contenus circulant sur Internet, comme des sonneries, vidéos ou fonds d'écran, ne fonctionnent pas correctement.

Impossible de localiser un autre appareil Bluetooth

- Vérifiez que la fonction sans fil Bluetooth est activée sur votre appareil.
- Vérifiez que la fonction sans fil Bluetooth est également activée sur l'appareil auquel vous tentez de vous connecter.
- Vérifiez que les deux appareils Bluetooth se trouvent bien à l'intérieur du rayon d'action Bluetooth (10 m maximum).

Si les conseils ci-dessus ne résolvent pas le problème, contactez un centre de service après-vente Samsung.

Problème de connexion avec un ordinateur

- Assurez-vous que le câble USB utilisé est compatible avec votre appareil.
- Vérifiez que le pilote nécessaire est bien installé sur votre ordinateur et qu'il est à jour.
- Si vous utilisez Windows XP, vérifiez que votre ordinateur est équipé de Windows XP Service Pack 3 ou de toute version ultérieure.
- Vérifiez que Samsung Kies ou Windows Media Player 10 (ou toute version ultérieure) est installé sur votre ordinateur.

Votre appareil ne parvient pas à détecter votre position

À certains endroits, comme à l'intérieur d'un bâtiment, les signaux GPS peuvent être faibles. Si cela se produit, configurez votre appareil pour l'utilisation d'un réseau Wifi ou mobile afin de trouver votre position.

Les données stockées sur l'appareil ont été perdues

Effectuez toujours des copies des données importantes stockées sur votre appareil. Dans le cas contraire, vous ne pourriez pas récupérer vos données corrompues ou perdues. Samsung ne peut être tenu responsable de la perte des données stockées sur votre appareil.

Un petit espace est apparu sur le bord externe du boitier de l'appareil

- Cet espace est une caractéristique de fabrication, et il est possible d'observer un jeu ou une vibration des pièces.
- Au fil du temps, la friction entre les pièces peut entrainer l'élargissement de cet espace.

Renseignements sur la sécurité

Ce chapitre présente des renseignements sur la sécurité pour les appareils mobiles. Certaines rubriques peuvent ne pas s'appliquer à votre appareil. Afin d'éviter de vous blesser ou de blesser d'autres personnes ou d'endommager votre appareil, lisez les renseignements sur la sécurité avant de l'utiliser.

Avertissement : Tout manquement aux règles de sécurité peut causer des blessures ou la mort.

N'utilisez pas de câble USB ou de prise de courant endommagé ou de fiche desserrée

- Un branchement inadéquat peut donner lieu à des risques d'électrocution ou d'incendie.

Ne touchez pas un câble USB avec les mains humides ou ne le débranchez pas en le tirant par le câble

- Cela peut donner lieu à des risques d'électrocution.

Ne pliez pas ni n'endommagez le câble USB

- Cela peut donner lieu à des risques d'électrocution ou d'incendie.

N'utilisez pas l'appareil pendant son chargement ou ne le touchez pas les mains humides

- Cela peut donner lieu à des risques d'électrocution.

Ne court-circuitez pas le chargeur ou l'appareil

- Cela peut donner lieu à des risques d'électrocution ou d'incendie, ou causer un mauvais fonctionnement ou l'explosion de la pile.

N'utilisez pas votre appareil à l'extérieur durant un orage

- Cela peut donner lieu à des risques d'électrocution ou le mauvais fonctionnement de l'appareil.

N'utilisez que des piles, chargeurs, accessoires homologués par le fabricant

- L'utilisation de piles ou de chargeurs non homologués par Samsung peut réduire la durée utile de votre appareil et accroitre le risque d'incendie, d'explosion, de fuite ou tout autre risque.
- N'utilisez que les piles et les chargeurs homologués par Samsung et conçus spécifiquement pour votre appareil. L'utilisation d'autres chargeurs pourrait causer des blessures ou endommager l'appareil.
- Samsung ne peut être tenu responsable de la sécurité de l'utilisateur, si ce dernier utilise des accessoires non homologués par Samsung.
- Évitez d'échapper ou de frapper le chargeur ou l'appareil.

Manipulez et jetez l'appareil et le chargeur de façon sécuritaire

- Ne jetez pas la pile ou l'appareil au feu. Ne placez pas l'appareil sur ou dans un appareil chauffant, comme un four à microonde, une cuisinière ou un radiateur, car les piles pourraient exploser en raison de la surchauffe. Pour vous débarrasser de votre appareil de façon sécuritaire, consultez votre centre de service local.
- N'écrasez ou ne perforez pas l'appareil.
- Évitez d'utiliser l'appareil dans les conditions de haute pression, car cela pourrait entrainer un court circuit interne ou une surchauffe.

Évitez d'endommager l'appareil et le chargeur

- Évitez de conserver l'appareil et la pile à des températures très froides ou très chaudes.
- Les températures extrêmes pourraient entrainer une déformation de l'appareil et réduire la capacité et la durée utile de la pile et de l'appareil.
- Évitez que les piles entrent en contact avec des objets métalliques, de tels objets pourraient connecter entre elles les bornes + et - et ainsi endommager la pile.
- N'utilisez jamais un chargeur endommagé.

Ne rangez pas l'appareil sur ou dans un appareil chauffant, comme un four à microonde, une cuisinière ou un radiateur

- La pile pourrait fuir.
- L'appareil pourrait exploser ou prendre feu en raison de la surchauffe.

N'utilisez pas l'appareil dans les zones où l'atmosphère contient des produits chimiques ou des particules de poussière

- La poussière et les produits chimiques peuvent nuire au fonctionnement de l'appareil et donner lieu à des risques d'électrocution ou d'incendie.

Ne mordez pas l'appareil et ne le portez pas à votre bouche

- Dans un tel cas, vous pourriez endommager l'appareil ou causer une explosion.
- Les enfants et les animaux peuvent s'étouffer en avalant de petites pièces.
- Si des enfants utilisent l'appareil, assurez-vous qu'ils l'utilisent adéquatement.

N'insérez pas quelque partie de l'appareil ni les accessoires fournis dans les yeux, les oreilles ou la bouche

- Cela pourrait causer une suffocation ou des blessures graves.

Ne manipulez pas une pile au lithium-ion endommagée ou qui fuit

- Pour vous débarrasser de la pile au lithium-ion de façon sécuritaire, consultez votre service de déchetterie local.

Attention : Tout manquement aux règles de sécurité peut causer des blessures ou en endommager les équipements.

Éteignez l'appareil à proximité d'autres équipements électroniques

- La plupart des équipements électroniques utilisent un signal radioélectrique. Votre appareil pourrait causer des interférences avec ces types d'équipements.
- L'utilisation d'une connexion de données LTE peut occasionner des interférences nuisibles aux communications radio, comme les équipements audios et les téléphones.

N'utilisez pas votre appareil dans les hôpitaux, à proximité d'équipements médicaux, à bord d'un avion, car il pourrait nuire à la transmission des fréquences radio.

- Respectez une distance minimale de 15 cm entre votre appareil et un stimulateur cardiaque, afin de protéger le stimulateur contre les interférences possibles.
- Pour réduire les interférences possibles, utilisez votre appareil du côté opposé à celui de votre stimulateur cardiaque.
- Si vous utilisez personnellement des équipements médicaux, contactez le fabricant de votre équipement médical pour vous assurer qu'il est protégé contre les signaux radioélectriques.
- À bord d'un avion, l'utilisation d'appareils électroniques peut nuire au fonctionnement des instruments de navigation électroniques. Assurez-vous d'éteindre votre appareil avant le décollage et l'atterrissage. Après le décollage, demandez la permission aux membres de l'équipage avant d'utiliser votre appareil.
- Les appareils électroniques à bord de véhicule à moteur pourraient ne pas fonctionner correctement en raison du signal radioélectrique de votre appareil. Contactez le fabricant pour en savoir davantage.

Évitez d'exposer l'appareil à des émanations ou fumées intenses

- Dans un tel cas, l'extérieur de l'appareil pourrait être endommagé ou l'appareil pourrait ne pas fonctionner correctement.

Si vous utilisez une prothèse auditive, contactez le fabricant pour de l'information sur les interférences radio

- La radiofréquence émise par votre appareil peut causer des interférences avec certaines prothèses auditives. Avant d'utiliser votre appareil, contactez le fabricant pour savoir si votre prothèse auditive est protégée contre les signaux RF émis par votre appareil.

N'utilisez pas votre appareil près d'équipements émettant des fréquences radio, comme une chaine stéréo ou les pylônes radio

- Les radiofréquences peuvent nuire au fonctionnement de votre appareil.

Éteignez l'appareil dans les environnements potentiellement explosifs

- Éteignez l'appareil dans les environnements potentiellement explosifs, au lieu de retirer la pile.
- Respectez tous les écriteaux et les directives dans les environnements potentiellement explosifs.
- Éteignez l'appareil dans une station-service et dans des dépôts de carburant ou de produits chimiques.
- N'entreposez jamais de gaz ou de liquides inflammables et d'explosifs dans le compartiment qui contient l'appareil et les accessoires.

Si vous remarquez des odeurs ou des sons bizarres provenant de votre appareil ou de la pile, ou si vous voyez de la fumée ou du liquide s'échappant de l'appareil et de la pile, éteignez immédiatement votre appareil et apportez-la à votre centre de service local.

- Si vous ne le faites pas, il peut y avoir risque d'incendie ou d'explosion.

Respectez les mesures de sécurité et le Code de la route concernant l'utilisation d'appareils mobiles dans une voiture en marche

- La première responsabilité de tout conducteur est de conduire son véhicule en toute sécurité. N'utilisez jamais votre appareil en conduisant, si cela est interdit par la loi. Pour votre sécurité et celle des autres, utilisez votre jugement et souvenez-vous des conseils suivants.
- Familiarisez-vous avec votre appareil et ses caractéristiques, comme la composition rapide et la recomposition. Ces fonctions permettent de réduire le temps requis pour faire ou recevoir un appel sur votre appareil mobile.
- Placez votre appareil à portée de la main. Assurez-vous que vous pouvez le prendre, sans quitter la route des yeux.
- N'utilisez pas votre appareil quand la circulation est dense ou si les conditions météorologiques (la pluie, le grésil, la neige, la glace) sont dangereuses.
- Ne prenez pas de notes ou n'essayez pas de lire un numéro de téléphone en conduisant. Pendant que vous parcourez la liste de tâches à faire ou la liste de vos contacts, vous ne portez plus attention à votre conduite.
- Composez les numéros de téléphone lentement et évaluez la circulation. Faites vos appels quand vous êtes arrêté ou avant de vous lancer dans la circulation. Essayez de reporter vos appels à votre prochain arrêt du véhicule.
- Ne vous engagez pas dans des conversations stressantes ou émotives qui pourraient vous distraire. Prévenez votre interlocuteur que vous êtes au volant et interrompez la communication si elle détourne votre attention de la route.

Entretien et utilisation de votre appareil

Conservez l'appareil au sec

- L'humidité et tout liquide pourraient endommager les composants de l'appareil ou les circuits électroniques.
- Si l'appareil est humide, ne l'allumez pas. S'il est déjà allumé, éteignez-le (si l'appareil ne s'éteint pas, laissez-le tel quel). Séchez l'appareil avec une serviette et apportez-le à votre centre de service local.
- Dans un tel cas, la couleur de l'étiquette change indiquant des dommages causés par l'eau à l'intérieur de votre appareil. Les dommages causés par l'eau pourraient annuler la garantie du fabricant.

Placez votre appareil sur une surface plane

- Si votre appareil tombe, il pourrait être endommagé.

Évitez de ranger l'appareil à des températures très froides ou très chaudes. Utilisez l'appareil à des températures comprises entre 5 °C et 35 °C

- Ne laissez pas votre appareil dans un véhicule en été. Dans un tel cas, l'écran pourrait ne pas fonctionner correctement, votre appareil pourrait être endommagé ou la pile pourrait exploser.
- Ne laissez pas votre appareil exposé au soleil pour une longue période, comme sur le tableau de bord d'une voiture.
- Conservez la pile à des températures comprises entre 0 °C et 45 °C.

Ne rangez pas l'appareil près d'objets métalliques, comme de pièces de monnaie, des clés ou des bijoux

- Votre appareil pourrait être égratigné ou ne pas fonctionner correctement.
- Si les bornes de la pile touchent un objet métallique, l'appareil pourrait prendre en feu.

Ne rangez pas l'appareil à proximité d'un champ magnétique

- Votre appareil pourrait ne pas fonctionner correctement ou la pile pourrait se décharger à proximité d'un champ magnétique.
- Les cartes à bande magnétique, comme les cartes bancaires, les cartes d'appel, les livrets bancaires et les cartes d'embarquement, pourraient être endommagées à proximité de champs magnétiques.

Cessez l'utilisation de votre appareil ou des applications, si l'appareil surchauffe

- Le contact prolongé de votre peau à un appareil trop chaud peut causer des symptômes de brulures superficielles, comme des zones et pigmentations rouges.

N'utilisez pas l'appareil si le couvercle est enlevé

- La pile peut tomber de l'appareil, ce qui peut endommager l'appareil ou nuire à son fonctionnement.

Faites attention lorsque vous utilisez un éclairage clignotant

- Lorsque vous utilisez votre appareil, laissez un peu de lumière dans la pièce et ne tenez pas l'écran trop près de vos yeux.
- Des convulsions ou des voiles noirs peuvent se produire lorsque vous êtes exposé pour une période prolongée à des jeux vidéos, par exemple. Arrêtez-vous si vous sentez la moindre gêne.
- Si un membre de votre famille a eu des convulsions ou des voiles noirs pendant l'utilisation d'un appareil similaire, consultez un médecin avant d'utiliser l'appareil.
- Si vous ressentez un inconfort, comme un spasme musculaire ou une désorientation, cessez immédiatement l'utilisation de l'appareil et consultez un médecin.
- Pour éviter une fatigue oculaire, prenez des pauses régulièrement pendant l'utilisation de l'appareil.

Réduisez le risque de blessures causées par les mouvements répétitifs

Si vous effectuez des mouvements répétitifs, comme la pression de touches ou l'écriture manuscrite de caractères sur un écran tactile, vous pouvez ressentir un certain inconfort au niveau des mains, du cou, des épaules et d'autres parties du corps. Lorsque vous utilisez votre appareil, tenez-le de façon détendue, pressez les touches légèrement, et prenez des pauses régulièrement. Si pendant ou après une telle utilisation, l'inconfort persiste, cessez immédiatement l'utilisation de l'appareil et consultez un médecin.

Protégez votre ouïe lorsque vous utilisez un casque

- Une exposition excessive aux sons à haut niveau sonore peut nuire à votre audition.
- Une exposition aux sons à haut niveau sonore pendant que vous marchez peut vous distraire et entrainer un accident.
- Diminuez toujours le volume avant de brancher vos écouteurs dans la prise audio et réglez le volume au niveau minimal pour entendre votre interlocuteur ou votre musique.
- Dans un environnement sec, de l'électricité statique peut se produire dans le casque. Évitez d'utiliser un casque dans un environnement sec ou de toucher un objet métallique qui émet de l'électricité statique avant de brancher votre casque à votre appareil.
- N'utilisez pas de casque lorsque vous conduisez ou vous déplacez en vélo. Cela peut détourner votre attention et causer un accident, et cela peut même être illégal dans certaines régions.

Utilisez votre appareil avec précaution lorsque vous marchez ou êtes en déplacement

- Soyez attentif à votre environnement afin d'éviter de vous blesser ou de blesser d'autres personnes.

- Assurez-vous que le câble du casque ne s'enroule pas autour de vos bras ou d'objets à proximité.

Ne portez pas votre appareil dans la poche arrière de votre pantalon ou à la taille

- Vous pourriez vous blesser ou endommager l'appareil, si vous tombez.

Ne peignez pas l'appareil ou n'y apposez pas d'autocollants

- Si vous peignez ou collez des autocollants sur l'appareil, les pièces mobiles pourraient être obstruées.
- Si vous êtes allergique à la peinture ou aux pièces métalliques du produit, vous pourriez éprouver des démangeaisons, de l'enflure de la peau ou avoir de l'exéma. Si c'est le cas, arrêtez d'utiliser le produit et consultez votre médecin.

N'utilisez pas l'appareil si l'écran est fissuré ou brisé

- Si l'écran de votre appareil est brisé, veuillez l'apporter au service à la clientèle de Samsung pour le remplacer, car le verre ou la résine acrylique pourraient vous blesser.

Installez les appareils mobiles et l'équipement avec précaution

- Assurez-vous d'installer correctement les appareils mobiles et l'équipement dans votre voiture.
- Ne placez votre appareil et ses accessoires au-dessus ni à proximité du compartiment du coussin gonflable. Advenant le gonflement du coussin, vous pourriez subir de graves blessures, si l'équipement sans fil pour voiture est installé incorrectement.

Évitez de laisser tomber ou de frapper l'appareil

- Cela pourrait endommager votre appareil ou causer un mauvais fonctionnement.
- Si l'appareil est plié ou déformé, il pourrait être endommagé ou des composants pourraient ne pas fonctionner correctement.

Maximisez la durée utile de la pile et du chargeur

- Ne rechargez pas la pile pendant plus d'une semaine, car la surcharge pourrait en abréger la durée utile.
- Si vous n'avez pas utilisé votre appareil depuis un moment il est possible que la pile soit complètement vidée. Veuillez la recharger.
- Si vous n'utilisez pas le chargeur, débranchez-le de la prise de courant.
- Si vous laissez la pile vide trop longtemps, cela peut réduire sa durée utile et sa performance. La pile pourrait aussi mal fonctionner ou exploser, et même causer un incendie.
- Suivez les directives de ce mode d'emploi pour prolonger la durée utile de l'appareil et de la pile. Les dommages et la mauvaise performance résultant d'un manquement aux avertissements et aux directives peuvent annuler la garantie du fabricant.
-

- Votre appareil peut se détériorer avec le temps. Certains composants et réparations sont couverts par la garantie dans la période de validité. Cependant, les dommages et la détérioration causés par des accessoires non homologués ne sont pas couverts.

Lors de l'utilisation de l'appareil :

- Tenez l'appareil droit, comme vous le faites avec un téléphone conventionnel.
- Parlez directement dans le microphone.
- Ne touchez et ne couvrez pas la zone autour de l'antenne avec vos mains ou tout autre objet. Cela pourrait entrainer des problèmes de connectivité et vider la charge de la pile.

N'essayez pas de démonter, modifier ou réparer l'appareil

- Toute modification apportée à votre appareil pourrait annuler la garantie du fabricant. Veuillez apporter votre appareil à votre centre de service local.
- N'essayez pas de démonter la pile ou de la court-circuiter, car elle pourrait alors exploser ou prendre feu.
- Éteignez votre appareil avant de retirer la pile. Si vous retirez la pile pendant que l'appareil est allumé, cela pourrait nuire au fonctionnement de l'appareil.

Lorsque vous nettoyez votre appareil :

- Essuyez l'appareil ou le chargeur avec un linge doux.
- Nettoyez les bornes de la pile avec un linge doux.
- N'utilisez pas de produits chimiques ou de détergent. Cela pourrait causer une décoloration ou une corrosion de l'appareil ou donner lieu à des risques d'électrocution ou d'incendie.

N'utilisez pas votre appareil à d'autres fins que son utilisation prévue

- Cela pourrait nuire au fonctionnement de l'appareil.

Évitez de déranger autrui lorsque vous utilisez votre appareil dans les lieux publics

Seul un personnel de service qualifié peut réparer votre appareil

- Si une personne non qualifiée tente de réparer votre appareil, cela peut l'endommager et votre garantie sera annulée.

Manipulez les cartes SIM, les cartes mémoire et les câbles avec soin

- Lorsque vous insérez une carte ou branchez un câble dans votre appareil, assurez-vous que la carte et la fiche du câble sont insérées correctement.
- Ne retirez pas la carte pendant le transfert d'information ou l'accès à l'information, car cela pourrait entrainer la perte de données ou endommager la carte ou l'appareil.
- Protégez les cartes contre les chocs, l'électricité statique et le bruit électrique provenant d'autres appareils.

- Ne touchez pas les contacts métalliques ou les bornes de la pile avec vos doigts ou des objets métalliques. Si la pile est sale, essuyez-la avec un linge doux.
- Si vous insérez la carte ou la fiche du câble incorrectement, vous pouvez endommager la prise multifonction ou d'autres composants de l'appareil.

Vérifiez l'accès aux services d'urgence

- Il est possible que des appels d'urgence ne puissent être établis dans certaines régions. Avant de vous déplacer en régions éloignées, prévoyez un autre moyen de contacter les services d'urgence.

Protégez vos données personnelles et empêchez la mauvaise utilisation de vos renseignements personnels

- Assurez-vous de sauvegarder les données importantes. Samsung n'est pas responsable de la perte de données.
- Avant de vous départir de votre appareil, sauvegardez toutes vos données, puis réinitialisez l'appareil afin d'empêcher toute mauvaise utilisation de vos renseignements personnels.
- Lisez attentivement les messages d'autorisation avant de télécharger les applications. Faites particulièrement attention aux applications qui ont accès à de nombreuses fonctions ou à vos renseignements personnels.
- Vérifiez souvent vos comptes afin de contrer les utilisations non autorisées ou douteuses. Si vous observez des indices de mauvaise utilisation de vos données, contactez votre fournisseur de services pour supprimer ou changer l'information de votre compte.
- Advenant le vol ou la perte de votre appareil, changez les mots de passe de vos comptes afin de protéger vos renseignements personnels.
- Évitez d'utiliser des applications de sources inconnues et verrouillez votre appareil avec un schéma, un mot de passe ou un NIP.

Ne distribuez pas de matériel protégé par des droits d'auteur

- Ne distribuez pas de matériel protégé par des droits d'auteur que vous avez enregistré sans l'autorisation des propriétaires du contenu. En le faisant, vous contreviendriez aux lois sur les droits d'auteur. Le fabricant n'est pas responsable de toute question d'ordre juridique soulevée par l'utilisation illégale faite par l'utilisateur de matériel protégé par des droits d'auteur.

Logiciels malveillants et virus

Pour protéger votre appareil de logiciels malveillants et de virus, suivez ces conseils d'utilisation. Si vous ne suivez pas ces conseils, la corruption ou la perte de données pourrait ne pas être couverte par la garantie.

- Ne téléchargez pas d'applications inconnues.
- Ne visitez pas des sites Web non fiables.
- Supprimez les messages douteux ou les courriels provenant d'expéditeurs inconnus.
- Définissez un mot de passe et changez-le régulièrement.
- Désactivez les fonctions sans fil, comme Bluetooth, lorsque vous ne les utilisez pas.
- Si l'appareil ne fonctionne pas normalement, exécutez un programme antivirus pour vérifier la présence de virus.
- Exécutez un programme antivirus sur votre appareil avant de lancer une nouvelle application téléchargée et ses fichiers.
- Installez un programme antivirus sur votre ordinateur et exécutez-le régulièrement pour contrer la présence de virus.
- Ne modifiez pas les paramètres d'enregistrement ou du système d'exploitation de l'appareil.

Mise au rebut des composants

Ne jetez pas cet appareil ni ses accessoires électroniques (chargeur, casque d'écoute, câble USB) dans les ordures ménagères à la fin de leur durée utile.

Par mesure de prévention pour l'environnement et pour la santé humaine, veuillez séparer ces composants des autres types de déchets et les recycler conformément au principe de réutilisation des ressources matérielles.

Cet appareil est conforme à RoHS.

Mise au rebut des piles

Pour vous débarrasser des piles au lithium-ion de façon sécuritaire, consultez votre centre de service local. Pour plus d'information sur le remplacement de la pile, contactez votre fournisseur de services. N'essayez pas de démonter, d'écraser ou de perforer la pile. Ne la jetez pas au feu.

- Assurez-vous de jeter votre pile de façon appropriée. Dans certaines régions, il se peut qu'il soit interdit de jeter les piles dans les ordures ménagères ou commerciales.
- Pour des raisons de sécurité, ne manipulez pas une pile au lithium-ion endommagée ou qui fuit.

Avis de non-responsabilité

Certains contenus et services offerts sur cet appareil appartiennent à des tiers et sont protégés par des droits d'auteur, un brevet, une marque de commerce et des lois sur la propriété intellectuelle. De tels contenus et services vous sont offerts exclusivement aux fins de votre usage personnel et non commercial. Vous ne pouvez utiliser aucun contenu ou service d'une manière qui n'a pas été autorisée par le propriétaire du contenu ou le fournisseur de services. Sans limiter ce qui précède, sauf autorisation expresse du propriétaire du contenu ou du fournisseur de services, vous ne pouvez , par quelque manière ou mode de communication que ce soit, modifier, copier, reproduire, mettre en ligne, publier, transmettre, traduire, vendre ou exploiter tout contenu ou service affiché sur cet appareil; ni en dériver quelques produits que ce soit.

« LE CONTENU ET LES SERVICES TIERS SONT FOURNIS « TELS QUELS ». SAMSUNG NE GARANTIT PAS LE CONTENU OU LES SERVICES OFFERTS, D'UNE FAÇON EXPRESSE OU IMPLICITE, À QUELQUE FIN QUE CE SOIT. SAMSUNG DÉCLINE EXPRESSÉMENT TOUTES GARANTIES IMPLICITES, Y COMPRIS, MAIS SANS LIMITATION, LES GARANTIES DE COMMERCIALISATION OU D'ADAPTATION DANS UN BUT SPÉCIFIQUE. SAMSUNG NE GARANTIT PAS L'EXACTITUDE, LA VALIDITÉ, L'ACTUALITÉ, LA LÉGALITÉ OU L'EXHAUSTIVITÉ DE TOUT CONTENU OU SERVICE OFFERT SUR CET APPAREIL, ET EN AUCUN CAS, Y COMPRIS LA NÉGLIGENCE, SAMSUNG NE PEUT ÊTRE TENUE RESPONSABLE, PAR DROIT CONTRACTUEL OU PRÉJUDICIEL, DES DOMMAGES DIRECTS, INDIRECTS, PARTICULIERS, SPÉCIAUX OU ACCIDENTELS, DES HONORAIRES D'AVOCATS, DES DÉPENSES, OU TOUT AUTRE DOMMAGE DÉCOULANT DE, OU EN RELATION AVEC, TOUTE INFORMATION CONTENUE DANS OU QUI RÉSULTENT DE L'UTILISATION DE TOUT CONTENU OU SERVICE PAR VOUS OU TOUTE AUTRE PERSONNE TIERCE, MÊME SI VOUS AVEZ ÉTÉ AVISÉ DE LA POSSIBILITÉ DE TELS DOMMAGES. »

Les services tiers peuvent être résiliés ou interrompus en tout temps, et Samsung ne donne aucune garantie sur la durée de disponibilité de tout contenu ou service. Le contenu et les services sont transmis par des tiers au moyen de réseaux et d'installations de transmission sur lesquels Samsung n'a aucun contrôle. Sans limiter la généralité de cet avis de non-responsabilité, Samsung décline expressément toute responsabilité pour toute interruption ou suspension de tout contenu ou service offert sur cet appareil. Samsung n'est pas responsable du service à la clientèle lié au contenu et aux services. Toute question ou requête liées au contenu ou aux services doit être envoyée directement aux fournisseurs de contenu ou de services.

Précautions spéciales et avis d'Industrie Canada

Mises en garde

Toute modification apportée à votre appareil qui n'est pas expressément approuvée dans le présent document pourrait invalider la garantie de l'appareil et annuler votre droit de l'utiliser. N'utilisez que les piles, les antennes et les chargeurs approuvés. L'utilisation d'accessoires non autorisés pourrait être dangereuse et invalidera la garantie de l'appareil si lesdits accessoires ont causé des dommages ou une défectuosité à l'appareil.

Même si votre appareil est plutôt robuste, c'est un appareil électronique complexe qui peut se briser. Évitez de l'échapper, de la frapper, de la plier ou de vous assoir dessus.

Renseignements destinés à l'utilisateur

Cet appareil a subi des tests et répond aux critères d'un dispositif numérique de classe B. Ces critères sont établis afin d'assurer une protection suffisante contre les interférences nocives à l'intérieur d'une résidence. Cet appareil produit, utilise et peut émettre de l'énergie radioélectrique et peut occasionner des interférences nuisibles aux communications radio s'il n'est pas assemblé et utilisé selon les directives. Cependant, il n'y a aucune garantie qu'il ne se produira pas d'interférence dans une installation particulière. Si l'appareil nuit à la réception du signal radio ou de télévision, ce qui peut être vérifié en éteignant puis en rallumant l'appareil, on recommande à l'utilisateur de prendre les mesures correctives suivantes :

- Réorientez ou déplacez l'antenne réceptrice.
- Augmentez la distance séparant l'appareil et le récepteur.
- Branchez l'appareil à un circuit différent de celui où est branché le récepteur.

Consultez le marchand ou un technicien expérimenté en radio et télévision pour obtenir de l'aide.

Avertissement : L'écoute prolongée avec un casque d'écoute à très haut niveau de volume peut causer des dommages à l'ouïe.

Renseignements sur l'indice de débit d'absorption spécifique (DAS)

Votre appareil est en fait un émetteur-récepteur radio. Il a été conçu et fabriqué de façon à ne pas dépasser les normes d'exposition aux radiofréquences. Le DAS est une valeur qui correspond à la quantité relative d'énergie RF absorbée par la tête de l'utilisateur du dispositif sans fil.

L'indice DAS d'un appareil est obtenu par des tests, des mesures et des calculs complexes, il ne représente pas la quantité d'énergie RF émise par l'appareil. Tous les modèles d'appareil mobile sont testés en laboratoire à leur indice maximal dans des conditions rigoureuses. Lorsque l'appareil fonctionne, l'indice DAS de l'appareil peut être légèrement plus faible que le niveau indiqué à Industrie Canada. Ce fait est lié à une variété de facteurs, comme la proximité de l'antenne d'une station, la conception de l'appareil et d'autres facteurs. Ce qu'il

faut retenir, c'est que chaque appareil respecte des normes fédérales strictes. Les variations de l'indice DAS ne représentent pas des variations de la sécurité d'utilisation.

Tous les appareils doivent respecter la norme fédérale, qui comprend une marge de sécurité substantielle. Tel qu'indiqué plus haut, les variations de l'indice DAS entre les différents modèles d'appareil mobile ne représentent pas des variations de la sécurité d'utilisation. Les indices DAS égaux ou inférieurs à la norme fédérale de 1,6 W/kg sont considérés comme sécuritaires pour le public.

Cet appareil a été testé et satisfait aux directives d'expositions aux fréquences radio lorsqu'elle est utilisée avec un accessoire qui ne contient aucun métal et qui place l'appareil mobile à 1,5 cm du corps.

Renseignements pour le propriétaire

Les numéros de modèle, d'enregistrement et de série de l'appareil sont inscrits sur une plaque dans le logement de la pile. Inscrivez ces renseignements dans l'espace ci-dessous. Ils vous seront utiles si vous devez nous téléphoner au sujet de votre appareil.

Modèle : SM-G530W

Numéro de série :

Droits d’auteur

Copyright © 2015 Samsung Electronics

Ce mode d’emploi est protégé par les lois internationales sur les droits d’auteur.

Il est interdit de reproduire, distribuer, traduire ou transmettre sous quelque forme et par quelque moyen que ce soit, électronique ou mécanique, notamment par photocopie, enregistrement ou stockage dans un système de stockage et de recherche documentaire, tout ou partie de ce document, sans le consentement préalable écrit de Samsung Electronics.

Marques

- SAMSUNG et le logo SAMSUNG sont des marques déposées de Samsung Electronics.
- Bluetooth® est une marque déposée de Bluetooth SIG, Inc.
- Wifi®, Wifi Protected Setup™, Wifi CERTIFIED Passpoint™, Wifi Direct™, Wifi CERTIFIED™ et le logo Wifi sont des marques déposées de Wifi Alliance.
- Les autres marques et droits d’auteur demeurent la propriété de leurs propriétaires respectifs.

Avis d’Industrie Canada

Cet appareil numérique de la classe B est conforme à la norme NMB-003 du Canada.

Le présent appareil est conforme aux CNR d'Industrie Canada applicables aux appareils radio exempts de licence. L'exploitation est autorisée aux deux conditions suivantes :

(1) l'appareil ne doit pas produire de brouillage, et

(2) l'utilisateur doit accepter tout brouillage radioélectrique subi par l'appareil, même si le brouillage est susceptible d'en compromettre le fonctionnement.